

Deux Danois et un Américain reçoivent le prix Nobel de physique

Le Monde

Fondateur : Hubert Beuve-Méry

Directeur : Jacques Fauvet

1,30 F
Algérie, 1 DA; Maroc, 1,20 dir; Tunisie, 100 m.;

La crise du Sahara occidental rebondit

Interprétations différentes

L'avis de la Cour internationale de Justice et le discours du roi Hassan II à Rabat ont fait entrer l'affaire du Sahara occidental sous administration espagnole dans une phase nouvelle beaucoup plus lourde de risques que les précédentes.

LES ENTRETIENS FRANCO-SOVIÉTIQUES s'achèvent dans une ambiance détendue

LES ENTRETIENS FRANCO-SOVIÉTIQUES s'achèvent dans une ambiance détendue

M. Brejnev explique qu'il avait pris froid

Deux entretiens entre MM. Brejnev et Giscard d'Estaing marquent ce vendredi 17 octobre la fin de la visite officielle du président de la République en Union soviétique.

De part et d'autre, on s'efforce de dissiper l'impression de malaise provoquée par les changements soudains et longtemps inexpliqués apportés au programme.

M. Brejnev s'est excusé auprès de M. Giscard d'Estaing d'avoir décommandé le rendez-vous de mercredi en précisant qu'il avait dû garder la chambre à la suite d'un refroidissement.

L'Etat accroit son aide aux jeunes paysans

Une déception un espoir

La cinquième conférence agricole annuelle entre l'Etat et les organisations professionnelles, qui s'est achevée jeudi 16 octobre, à l'hôtel Matignon, a permis de définir une nouvelle politique en faveur de l'installation des jeunes agriculteurs, et de débattre avec 650 millions de francs pour des actions immédiates ou à terme en faveur des exploitants.

Pressé de partir pour Châteauneuf-les-Alpes, M. Jacques Chirac a résumé en quelques minutes, jeudi soir, neuf heures de discussions avec les responsables paysans. De ce fait, les décisions prises à la conférence annuelle agricole, qui ressort à la fois une déception et un espoir.

Le roi Hassan II a annoncé, jeudi 16 octobre, à 19 heures, à la télévision, qu'une marche pacifique de trois cent cinquante mille personnes vers le Sahara occidental sous administration espagnole, afin d'appuyer les revendications de Rabat sur ce territoire.

Kiev. — Cinq documents concluent, ce vendredi après-midi 17 octobre, la visite du président Giscard d'Estaing en U.R.S.S. : 1) Le classique communiqué qui énumère les différents épisodes de la visite et les sujets de conversation abordés.

De notre envoyé spécial
Trois derniers accords seront signés par les ministres qui accompagnent M. Giscard d'Estaing.

souhaitant un vrai « dégel » extérieur de l'Union soviétique. Cependant, il ne semble pas que M. Giscard d'Estaing se soit montré très pressant.

evanche, à Madrid comme en ce qui concerne le Maroc, la Cour a ratifié la thèse de Rabat. Le communiqué diffusé par le ministère marocain de l'Information ne laisse planer à ce sujet aucune ambiguïté.

Cinq cents jours entre la réforme et le conservatisme

Selon l'un de ses plus proches collaborateurs, M. Giscard d'Estaing serait à la fois un « mondain », un « boy-scout » et un « politicien ».

milieux fortunés, avec une particulière prédilection pour le Gotha. Il aime « en ville » ou parfoi à Marly, où le château a été remis en état.

la tentation de les ignorer, l'écart n'est pas bien grand.
Boy-scout, M. Giscard d'Estaing l'a toujours été un peu, s'il est vrai qu'il est capable, selon ses proches, d'impulsions généreuses.

AU JOUR LE JOUR

Petit Jobert...

C'est bien la présence du candidat jobertiste qui a mis M. Abeille en ballottage. Les combats des grands ont ceci d'étrange qu'ils sont arbitrés par les petits.

Stock aujourd'hui en librairie
ROMANESQUE
CHATELAIN
L'ardueur
PIERRE HENRY

PIERRE HENRY AU NOUVEAU CHAILLOT

« Futuriste » ou l'utopie dépassée

C'était jeudi soir les retrouvailles avec Chailot, les escaliers monumentaux d'une époque orpèvrillesse que l'on défile et qui vous accueillent comme si l'on descendait au centre de la terre.

VIOLENTS INCIDENTS ÉLECTORAUX AU PAKISTAN

Douze tués, cent blessés
Lahore (A.F.P., Reuters). — Vingt-deux personnes ont été tuées et une centaine d'autres blessées, mercredi 15 octobre, à Lahore, au cours d'une réunion organisée par l'ancien gouverneur de la province du Punjab, M. Ghulam Mustafa Khan, à laquelle assistaient plus de cinquante mille personnes.

TINTAMARRE ÉLECTORAL A CHATELERAULT
(Lire page 7 l'article de notre envoyé spécial THIERRY PFISTER.)

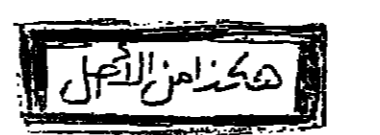

DIPLOMATIE

LE VOYAGE DE M. GISCARD D'ESTAING EN U.R.S.S.

Un climat détendu

(Suite de la première page.)

Le chapitre économique est celui où la coopération franco-soviétique a toujours le mieux fonctionné. Les entretiens de Moscou permettront de corriger d'une façon appréciable le déséquilibre actuel des échanges, la France se décidant à acheter des quantités importantes de pétrole soviétique qu'elle refusait il y a quelques années.

C'est sans doute au chapitre politique que les entretiens de Moscou apporteront la nouvelle la plus originale ; elle est le fait du gouvernement français qui a décidé de « bouger » quelque peu en matière de désarmement. Bien qu'il ne soit pas certain que ce geste se traduise explicitement dans les textes, M. Giscard d'Estaing a voulu persuader M. Brejnev que si la France continue

de récuser les forums internationaux qui traitent du désarmement, elle ne refuse plus de discuter avec l'U.R.S.S. notamment de certains de ses aspects. On pensait que M. Giscard d'Estaing s'expliquerait à ce sujet au cours de la conférence de presse qui marque ce vendredi soir la fin de sa visite.

Ce voyage ne devrait donc se conclure ni sur un échec ni sur un grand succès. Sans doute aura-t-il permis à MM. Giscard d'Estaing et Brejnev d'éclaircir quelques malentendus. Il laissera cependant persister beaucoup d'incertitudes, mais celles-ci semblent moins tenir à des difficultés entre Paris et Moscou qu'à l'état actuel du système de l'U.R.S.S. Les Soviétiques sont plus intransigeants que jamais. Le climat de la visite, et jusqu'à jeudi soir au

moins, aucun de leurs porte-parole n'a cru bon d'exposer le point de vue du Kremlin aux journalistes français qui accompagnent le président de la République, ni même de les informer. Seule jeudi une dépêche de l'agence Tass a confirmé que du côté soviétique on estimait comme du côté français que tout allait bien. Aucune explication n'avait été donnée non plus de l'ajournement à vendredi de la rencontre Brejnev-Giscard d'Estaing prévue pour mercredi.

Jeudi, M. Giscard d'Estaing a passé la journée à Kiev, plongée dans un brouillard froid. Accueilli avec simplicité par les autorités locales, qui lui ont vanté les mérites de leur pays, le président de la République s'est déclaré disposé à développer la coopération entre la France et l'Ukraine, coopération déjà importante étant donné le rôle de premier plan que joue l'Ukraine dans l'économie soviétique.

Une foule amicale se massait sur le passage du président français, mais elle n'avait rien de comparable avec elle, immense et exubérante, qui fit fête au général de Gaulle dans la même ville, un jour d'été il y a neuf ans. L'après-midi, le président Giscard d'Estaing a déposé une gerbe — la sixième depuis qu'il est en U.R.S.S. — au Soldat inconnu ukrainien, au Parc de la gloire immortelle qui domine une vaste courbe où le Dniepr court à travers les bois. Après avoir admiré, dans la cathédrale (désaffectée) Sainte-Sophie des mosaïques des six siècles et les beaux fontaines par leur fraîcheur qu'elles ont déjà huit siècles, le président de la République a passé la soirée à l'Opéra. Il a regagné Moscou vendredi matin.

MAURICE DELARUE

M. Brejnev : « J'ai pris froid »

De nos envoyés spéciaux

Moscou. — Alors qu'il attendait M. Giscard d'Estaing au Kremlin vendredi matin 17 octobre, M. Brejnev a parlé pendant quelques instants aux journalistes. Ceux-ci lui ont demandé s'il était optimiste. Il a répondu : « Je suis toujours optimiste. Les premiers entretiens sont toujours compliqués, mais ils se terminent bien... Nous avons invité M. Giscard d'Estaing pour améliorer nos relations. Si c'est pour se quereller, ce n'était pas la peine de venir. L'un pouvait rester à Paris et l'autre à Moscou et se regarder en chiens de falaise. »

A ce moment, M. Giscard d'Estaing est arrivé. M. Brejnev lui a demandé comment s'était passé le voyage. « Excellent », a répondu le président de la République. M. Brejnev a alors poursuivi à son adresse : « Je ne suis pas venu en train, j'ai pris froid. Je crois que c'est par la vitre de la voiture. Ça a commencé le premier jour. Ça s'est aggravé la deuxième. Vous m'avez aidé en reportant à aujourd'hui l'entretien de mercredi. Mais l'essentiel est d'avoir maintenu contact. »

Les Soviétiques réagissent contre le pessimisme de la presse française

Moscou. — Les Soviétiques ont commencé, dès jeudi 16 octobre, à réagir au pessimisme des commentateurs de la presse française. Cette réaction a pris une forme classique : la publication par l'agence Tass d'un commentaire destiné à la consommation extérieure. Dans ce texte, qui est totalement ignoré par la presse de ce vendredi matin, l'agence annonce qu'elle « croit savoir que les pourparlers, qui se déroulent dans une ambiance favorable et constructive, aboutiront à la signature d'une série d'importants accords prévoyant le développement d'une coopération mutuellement avantageuse entre les deux pays dans des domaines concrets ainsi que l'extension des rapports réciproques ».

De notre correspondant

sur le problème de la « détente idéologique » soulevé par M. Giscard d'Estaing. Le journal fait précéder une revue de la presse étrangère d'un « chapeau » dans lequel il est rappelé que « la coopération entre Etats à régimes sociaux et économiques différents, à idéologies différentes, ne saurait se limiter à des particularités découlant de ces différences de classes. La détente internationale ne supprime pas la lutte des idées ». Voici mis les points sur les I. Comment, dans ces conditions, accepter de laisser circuler les hommes et les idées que l'on entend continuer à combattre ?

« L'ODEUR RÉPUGNANTE DE LA PUTRÉFACTION »

Moscou (Reuters). — L'organe du gouvernement soviétique, les Izvestia, a critiqué avec virulence, le jeudi 16 octobre, le Canard enchaîné. Il reproche à l'hebdomadaire satirique parisien d'avoir écrit que des chars soviétiques sont livrés, via la Yougoslavie et l'Algérie, au Chili, pays dont les dirigeants ont quotidiennement dénoncé comme des dictateurs dans la presse soviétique.

Cela dit, il est probable qu'on proclamera, d'un côté comme de l'autre, que ce « sommet » franco-soviétique constitue un succès et que la presse de Moscou stigmatisera une fois de plus le « pessimisme » et le « scepticisme » de la presse française. Cela fait partie du jeu. Ni Paris ni Moscou n'ont intérêt à pousser les choses trop loin, à enregistrer un échec. L'Union soviétique, de toute façon, aura atteint ses buts : simplifier nettement et, séparé-t-on ici, sans doute une fois pour toutes, ce Moscou n'entend pas se laisser entraîner dans des concessions « idéologiques ».

« On ne pourrait qu'être surpris devant l'imagination débridée du « canard » parisien, si elle n'avait pas l'odeur répugnante de la putréfaction », écrivent les Izvestia. « Mais, vraiment, il faut une limite à ces exercices de nature anti-soviétique, surtout au moment de conversations soviéto-françaises », affirme le quotidien.

LE COMMENTAIRE DE L'AGENCE TASS

« Les pourparlers contribueront grandement au renforcement des rapports entre les deux pays »

L'agence Tass a diffusé, jeudi 16 octobre, un communiqué dans lequel Yuri Kornilov, le rédacteur en chef de l'agence, a souligné que l'opinion publique internationale suit attentivement la visite de M. Giscard d'Estaing. Il ajoute : « Les « sommets » soviéto-français ont toujours revêtu une grande importance politique ; ils ont fait progresser les rapports entre l'Union soviétique et la France. Les pourparlers soviéto-français engagés à l'heure actuelle, et qui donneront lieu à un échange de vues aussi bien sur les problèmes des rapports bilatéraux, que sur les problèmes de coopération internationale, ne font pas exception. Ces pourparlers, qui se déroulent dans une ambiance favorable et constructive, se distinguent par l'aspiration à approfondir et à développer la coopération entre l'Union soviétique et la France. »

« Bien que les pourparlers soviéto-français n'aient pas pris fin, on peut constater dès à présent qu'ils contribueront grandement au renforcement des rapports entre les deux pays. On croit savoir que les pourparlers aboutiront à la signature d'une série d'importants accords prévoyant le développement d'une coopération mutuellement avantageuse entre les deux pays. »

L'opinion publique de l'U.R.S.S. formule l'espoir que les pourparlers soviéto-français à l'échelon le plus élevé aboutiront aussi bien les peuples d'Union

EUROPE

Bulgarie

Les partis communistes doivent être prêts à utiliser toutes les formes de la lutte des classes, y compris la lutte armée

ÉCRIT UN THÉORICIEN

De notre correspondant

Vienna. — La révolution doit-elle se faire par la voie pacifique ou non pacifique ? Les événements du Chili puis du Portugal ont remis ce vieux débat à l'honneur dans le mouvement communiste international. Après le Soviétique Zorodov, dont l'article dans la Pravda sur le mode d'adoption avait provoqué de vives réactions de la part des partis français et italiens, un idéologue bulgare, M. Dimitar Mitrev, aborde le sujet dans la revue Novo Vremie (Temps nouveaux). Cette publication est l'organe théorique du comité central du P.C. bulgare.

Plus nettement encore que ne l'avait fait son collègue russe, M. Mitrev met en garde les partis communistes contre la tendance à privilégier le chemin de la voie pacifique. Il s'agit bien plutôt, note-t-il, d'une question « de nature tactique » qui joue « un rôle secondaire dans la stratégie générale du mouvement communiste dans les pays capitalistes ». « Considérer comme absolus la

de la lutte des classes, y compris la lutte armée, ont les forces révolutionnaires ne renonceraient à la lutte armée que lorsqu'elle sera placée dans une situation à l'issue... »

Comme l'indique le titre de l'article « Certains problèmes de stratégie et de la tactique du mouvement communiste à la lumière de l'expérience chilienne », l'échec de l'Unité populaire de Salvador Allende a largement nourri ces réflexions. L'auteur donne une valeur générale à ses conclusions. Tous les partis communistes du monde, à commencer par le P.C. européen, doivent donc être concernés. Du reste, écrit M. Mitrev, il n'est pas vrai que « si les partis communistes souhaitent réaliser la révolution, ils doivent être prêts à utiliser toutes les formes de la lutte des classes, y compris la lutte armée ».

Yougoslavie

APRÈS LE VOYAGE DE M. BJEDITCH A PÉKIN « Borba » estime que la Chine fait « contrepoids » à l'impérialisme et à l'hégémonie

Belgrade (Reuters). — M. Djeditch, premier ministre yougoslave, a regagné jeudi 17 octobre la capitale yougoslave après un voyage en Asie, et notamment à Pékin où il a rencontré le président Mao Tse-toung.

Cette entrevue a été « cordiale », a-t-il dit à son arrivée. « Nos entretiens en Chine ont été une occasion extraordinaire de nous connaître et de nous mieux comprendre, notamment d'évaluer les possibilités de développer encore la coopération entre nos deux pays », a ajouté M. Djeditch. « La visite de l'ancien chef de gouvernement, Borba, organe de l'Alliance socialiste de Yougoslavie, écrit-il que ce voyage en Chine avait permis à Belgrade et à Pékin d'établir respectivement les « contrepoids » à l'impérialisme et à l'hégémonie ».

LES ADIEUX DE L'AMBASSADEUR EN FRANCE

L'ambassadeur de Yougoslavie et Mme Nijar Dimitarvitch ont donné une réception jeudi, dans les salons de leur résidence, pour prendre congé des nombreux amis qu'ils étaient pendant un séjour de près de quatre ans à Paris. Brillant intellectuel à l'esprit toujours en éveil, allant à l'essence à la simplicité, M. Djeditch aura été un personnage très apprécié dans les milieux diplomatiques yougoslaves, qui ont été très matriciellement par une visite à Belgrade de M. Giscard d'Estaing. Il sera remplacé par M. Radosavljevic (« Le Monde » du 9 octobre).

Le quotidien yougoslave ajoutait que la Chine est « le champion de l'unité et de la coopération du tiers-monde et de tous les pays en voie de développement et constitue un contrepoids à l'impérialisme et à l'hégémonie ». (Ces deux termes sont utilisés à Belgrade et à Pékin pour désigner respectivement les États-Unis et l'U.R.S.S.)

Des divergences semblent apparaître entre Bucarest et Belgrade

De notre correspondant

Vienna. — Que se passe-t-il entre la Roumanie et la Yougoslavie ? Entre ces deux pays amis, pourrait réduire à temps ces divergences, le voyage de M. Ceausescu au rapprochement dans le passé, une brève a-t-elle été ?

Mardi 14 octobre, M. Ceausescu, chef de l'Etat roumain, était attendu à Belgrade pour une visite d'amitié. Ce voyage n'avait pas encore été annoncé officiellement, mais les diplomates en poste dans la capitale roumaine avaient déjà reçu leur « carton » pour une réception prévue pendant la visite. Or, le lundi, tout était différent : le dirigeant roumain avait fait brusquement savoir qu'il ne se déplacerait pas. Le jour même où il aurait dû arriver à Belgrade, M. Ceausescu était à Bucarest une réunion du comité politique exécutif du parti, consacré pour l'essentiel aux problèmes du ravitaillement.

Aucun motif n'a été fourni pour justifier l'ajournement de ce voyage. On sait seulement qu'une nouvelle date n'a pas encore été retenue. On en est donc réduit aux spéculations. Selon les uns, le contact serait dû à une demande de M. Ceausescu, qui aurait été furieux d'apprendre que le maréchal Tito, ne dérogant pas au protocole, ne se rendrait pas à Belgrade pour l'accueillir. Dans le passé, le roumain avait déjà fait annuler un voyage au Japon, parce qu'il ne voulait pas revoir un habitué de notre.

Cette explication ne paraît pas très sérieuse. On s'imagine pas en effet que pour un motif aussi futile le maréchal Tito ait décliné la venue de son collègue roumain. Bucarest l'un de ses plus proches collaborateurs, M. Stane Dolantz, arrivé jeudi dans la capitale roumaine, celui-ci semblait rencontrer une nouvelle fois le maréchal Tito, ne dérogant pas au protocole. Ces discussions avaient été précédées par d'autres conversations, menées à Belgrade, par un collaborateur du chef de l'Etat roumain, M. Cornea, directeur, secrétaire du comité central.

L'« AUDITION SAKHAROV » LES VIOLATIONS DES DROITS DE L'HOMME EN U.R.S.S. S'OUVRENT A COPENHAGUE

Copenhague (A. P. F.). — L'« audition Sakharov », qui, selon ses organisateurs, a été présentée par l'U.R.S.S. mal à propos, est ouverte au monde, débute ce vendredi 17 octobre sans la présence de spécialistes russes exilés qui étaient attendus.

Cette « audition » sur la violation des droits de l'homme en U.R.S.S. est plus précisément sur la peine politique et la répression des dissidents nationaux, se fera André Sakharov, dernier prix Nobel de la paix, qui a approuvé la liste de ce « procès » mais n'a pas manqué de venir de sorte d'« être de peur » qu'on ne lui interdise suite de rentrer dans son pays.

André Sakharov et Alexandre Lebedev ont fait savoir qu'ils étaient tous deux occupés à un livre et ne pourraient être présents. Quant à Vladimir Medvedev, autre exilé soviétique en exil, ne pourra pas aller à Copenhague car il a été interdit de quitter son pays en Russie à Paris.

Au cours de l'« audition », dix-neuf témoins répondront à des questions sur les violations de la liberté, dont l'écrivain Leonov et M. Simon Wiesner, directeur du Centre de documentation juive à Vienne.

Les couleurs de la forêt de Sherwood des arresta chez ARNYS. Bilbao et Espre

Un manteau cape Am pour chasser ou se promener dans les sous-bois... mais aux chez Amys des manteaux, de costumes plus classiques coup au rayon de l'élegance : celui-ci sur mesure Amys.

ARNYS
14, rue de Sévres
75007 PARIS
Tél. : 548.76.99

MANUEL LUCBERT.

Op. 11-150

150

EUROPE

AFRIQUE

Portugal

Établissement de la discipline dans l'armée
L'armée toujours le Conseil de la révolution

De notre correspondant
Lisbonne, 17 octobre. — Après deux heures de discussion, les officiers du Conseil de la révolution ne semblaient pas être parvenus à un accord sur les deux problèmes qui ont fait l'objet de la réunion. Le général Vasco Lourenço, chef d'état-major de l'armée, a été invité à se rendre au siège de l'état-major des forces armées. L'absence de l'indiscipline est le cas de Radio-Renaissance. Il est deux sujets brûlants qui ont été discutés par le groupe signataire du communiqué final. Le premier est relatif à la discipline dans l'armée. Le second est relatif à la situation de la presse. Les officiers ont été invités à se rendre au siège de l'état-major de l'armée, chef d'état-major de l'armée, commandant de la région militaire de l'Alentejo, et les commandants de trois régions militaires ont été chargés de faire des propositions concernant le rétablissement de la discipline dans l'armée, et de communiquer ces propositions aux officiers supérieurs. Le chef d'état-major de l'armée a été invité à se rendre au siège de l'état-major de l'armée, chef d'état-major de l'armée, commandant de la région militaire de l'Alentejo, et les commandants de trois régions militaires ont été chargés de faire des propositions concernant le rétablissement de la discipline dans l'armée, et de communiquer ces propositions aux officiers supérieurs.

Le Bassadeur de Suède
Est molesté
Par des ouvriers

Stockholm, 17 octobre. — Le bassadeur de Suède, M. Erik Kling, a été molesté et frappé par des ouvriers d'une usine suédoise de soutènement de l'industrie. Le bassadeur s'est rendu à l'hôtel Ritz, où le directeur de la fabrique, M. Sven, qui était retenu par les agents de police, avait le diplomate à la rescousse. Le bassadeur s'efforçait d'aider Kling à quitter l'hôtel. Il rencontra sous les horions de la foule, qui ont exigé que le diplomate ne s'en aille. Le bassadeur a finalement été libéré après quatorze heures de négociations pour se faire admettre à l'hôtel. Selon le communiqué de M. Herman Kling, le bassadeur a été molesté et frappé par des ouvriers d'une usine suédoise de soutènement de l'industrie.

Espagne

Nouvelles arrestations en Catalogne
à Bilbao et à Guernica

Madrid, 17 octobre. — La garde civile a annoncé, jeudi 16 octobre, de nouvelles arrestations opérées mercredi dans la région de Guernica, près de Bilbao. Les cinq personnes arrêtées sont inculpées d'appartenance au parti communiste unifié de Catalogne (P.C.U.C.), de tentative de sédition, et aux commissions de soutien. Le communiqué publié par la garde civile rappelle également les arrestations de quatre membres du groupe communiste à Guernica le 11 octobre, et de deux membres du même groupe à Bilbao. L'avocat Juan Daniel Garcia, trésorier du barreau de Bilbao, a été arrêté par la police pour avoir aidé des personnes qui n'ont pas été prévenues en liberté provisoire. Les arrestations ont été opérées dans le cadre d'opérations de police sur les listes des réseaux de milices sympathisants de l'ETA basque. Le parti, la justice militaire et la région de Valence.

Grèce

M. Caramanlis : nous cherchons à réviser nos relations avec l'OTAN

Athènes, 17 octobre. — M. Constantinos Caramanlis, premier ministre grec, a déclaré, jeudi 16 octobre, que des négociations se déroulaient actuellement en vue de l'établissement d'un statut spécial de coopération entre la Grèce et l'OTAN, assurant l'indépendance du pays en temps de paix et renforçant sa défense en temps de guerre. Le premier ministre, dans un discours prononcé devant le Parlement, a précisé que ce statut, inspiré de l'exemple français et norvégien, comprendrait quatre clauses. En temps de paix, les forces armées grecques seraient sous commandement national. En temps de guerre, elles travailleraient en coopération absolue avec l'OTAN. Des procédures seront établies pour la mise en action éventuelle de cette coopération. Aucune activité importante de l'OTAN sur le territoire grec ne sera autorisée sans l'autorisation d'Athènes.

R. F. A.

LES CONDITIONS DE DÉTENTION
DU GROUPE BAADER-MEINHOF
SONT AMÉLIORÉES

Stuttgart, 17 octobre. — La deuxième chambre de la cour d'appel de Stuttgart a décidé d'alléger les conditions de détention d'Andreas Baader, Ulrike Meinhof, Gudrun Enssle et Jürgen Carl Raspe, les dirigeants de la fraction de l'Armée rouge. Le procès des quatre militants d'extrême gauche a commencé depuis que la détention a été alléger. Les quatre militants ont été transférés dans une cellule de détention plus spacieuse. Le tribunal a également décidé d'alléger les conditions de détention d'Andreas Baader, Ulrike Meinhof, Gudrun Enssle et Jürgen Carl Raspe, les dirigeants de la fraction de l'Armée rouge.

Suède

Le Premier ministre suédois, M. Olof Palme, a annoncé le 15 octobre de nouvelles mesures d'un montant de 2 milliards de couronnes destinées à soutenir l'activité dans l'industrie et le bâtiment et à préserver l'emploi pendant l'hiver.

Grèce

M. Caramanlis : nous cherchons à réviser nos relations avec l'OTAN

Athènes, 17 octobre. — M. Constantinos Caramanlis, premier ministre grec, a déclaré, jeudi 16 octobre, que des négociations se déroulaient actuellement en vue de l'établissement d'un statut spécial de coopération entre la Grèce et l'OTAN, assurant l'indépendance du pays en temps de paix et renforçant sa défense en temps de guerre.

Le rebondissement du conflit du Sahara occidental

(Suite de la première page.)
Si nous rencontrons sur notre chemin d'autres forces que les forces espagnoles, nous aurons recours à l'autodéfense. Mais si nous ne rencontrons que les Espagnols, nous les saluerons et nous les laisserons tirer sur nous s'ils le veulent. Pendant deux jours, des troupes et des chars ont avancé à Marrakech les volontaires en provenance de toutes les régions du pays. Ils seront ensuite transportés vers Agadiz puis Tarfaya, dans l'extrême Sud marocain. C'est là que commencent la marche vers le Sahara occidental. L'appel du souverain a été bien accueilli par la population. Des la fin du discours, les habitants de Marrakech sont descendus par milliers dans les principales artères de la ville, afin de manifester leur appui au roi. Des manifestations de même ordre ont eu lieu dans la capitale et dans les principales villes du pays.

La position de Madrid

Au cours d'une conférence de presse tenue jeudi soir à New-York, M. Jaime de Pinillos, ambassadeur espagnol aux Nations unies, a qualifié la décision marocaine d'« absurde ». Ce projet de marche pacifique relève, a-t-il dit, de la « menace ». Au cas où cette « menace » serait mise à exécution, l'Espagne n'hésiterait pas à saisir l'Assemblée générale des Nations unies et le Conseil de sécurité. Le diplomate a rappelé que son gouvernement était « réservé » dans une lettre à M. Waldheim, le droit d'avancer le territoire et si des troubles s'y produisaient.

Deux questions

La Cour de La Haye avait accepté au début de l'année, à la demande de l'Assemblée générale des Nations unies, de répondre à deux questions concernant le Sahara occidental. La première était de savoir si le Maroc avait le droit d'annuler la décision d'un « marathon judiciaire » et d'une bataille d'experts parmi lesquels Vedel et M. Waldheim, le droit d'avancer le territoire. En ce qui concerne la première question, la Cour a

reconnu que le territoire du Sahara occidental n'était pas une terre sans maître au moment de sa colonisation par l'Espagne. En ce qui concerne la seconde, elle a admis que le Maroc avait bien des « liens juridiques » avec certaines tribus du territoire à l'époque considérée, mais note que rien ne prouvait alors la reconnaissance internationale de « liens juridiques de souveraineté » entre le Sahara occidental et l'Etat marocain.

Satisfaction à Alger

Madrid et Rabat tirent donc des conclusions radicalement différentes du texte de l'avis. La Mauritanie n'a pas encore réagi officiellement. L'Algérie, quant à elle, nous rapporte notre correspondant algérien que l'avis consultatif de la Cour, comme le rapport de la mission d'enquête qui s'était rendue au printemps dernier dans les pays « concernés » ou « intéressés », vont dans le sens des thèses qu'elle a toujours soutenues. Depuis des années, en effet, elle défend le droit du peuple Saharien à décider librement de son destin dans le cadre d'une procédure supervisée par les Nations unies. Elle se garde cependant de pavloiser, voulant manifestement éviter de polémiquer avec Rabat, bien qu'il ne fût aucun doute que le roi ait été l'Algérie lorsqu'il a dit jeudi soir : « Si des forces autres qu'espagnoles tentent de s'opposer à notre mouvement, nous aurons recours à l'autodéfense ».

AU MAROC

Le texte poursuivait : « Cette autonomie dévient sur le plan intérieur un instrument politique, un moyen de justifier l'immobilisme, le refus des solutions démocratiques et la continuation de la politique économique et sociale antipopulaire. » Quelques jours plus tard, M. Bouabid, au nom de l'U.S.F.P., et M. Bouazza, au nom de l'Istijlal, présentaient en commun au monarque un mémorandum demandant que soient prises « les mesures nécessaires pour affronter la situation en s'appuyant sur les potentialités populaires et la volonté des forces nationales pour engager le combat libérateur contre l'oppression ».

Un mémorandum de l'U.S.F.P. et de l'Istijlal

Le mémorandum de l'U.S.F.P. et de l'Istijlal, organisation qui opère à partir du Maroc et lutte pour l'intégration du Sahara occidental au royaume. Alors que le Front populaire attaqua les postes espagnols et réussit à organiser des manifestations en faveur de l'indépendance, à El-Aoun, capitale du territoire, ainsi qu'en Algérie et en Mauritanie, le FLU se cantonna dans des harcèlements, et perdit une unité de quarante-cinq hommes, tombés aux mains de l'armée espagnole. Sur le plan diplomatique, tandis que le gouvernement de Rabat consacrait l'essentiel de ses efforts à conclure un accord secret avec la Mauritanie prévoyant le partage du territoire et l'exploitation en commun de ses réserves de phosphate, Alger et Madrid multipliaient leurs interventions en faveur de l'autodétermination.

royale, jugée inefficace, et à l'adoption de nouvelles méthodes. L'Union socialiste des forces populaires (U.S.F.P.), l'Istijlal et le Parti pour le progrès et le socialisme (P.P.S.) ont suivi sur ce point une évolution identique. Ils reprochaient au souverain de n'avoir pas mis à profit la période de sursis de la Cour internationale de justice pour la libération du territoire par l'autodétermination, et la passivité du Front pour la libération et l'unité (F.L.U.), organisation qui opère à partir du Maroc et lutte pour l'intégration du Sahara occidental au royaume.

Les partis d'opposition pressaient Hassan II de mener une action plus énergique

C'est à la demande de l'Assemblée générale de l'ONU que la Cour de La Haye avait accepté au début de l'année, à la demande de l'Assemblée générale des Nations unies, de répondre à deux questions concernant le Sahara occidental. La première était de savoir si le Maroc avait le droit d'annuler la décision d'un « marathon judiciaire » et d'une bataille d'experts parmi lesquels Vedel et M. Waldheim, le droit d'avancer le territoire. En ce qui concerne la première question, la Cour a

Le Sahara occidental

Le Sahara occidental est une région désertique située entre le Maroc au nord et la Mauritanie au sud. Elle est bordée par l'océan Atlantique à l'ouest et le désert du Sahara à l'est. La région est divisée en plusieurs provinces, dont El-Aoun, Agadiz, Tarfaya, et Dakhla. La capitale est El-Aoun. Le territoire est actuellement sous administration espagnole, ce qui a entraîné un conflit international.

Le Sahara occidental

Le Sahara occidental est une région désertique située entre le Maroc au nord et la Mauritanie au sud. Elle est bordée par l'océan Atlantique à l'ouest et le désert du Sahara à l'est. La région est divisée en plusieurs provinces, dont El-Aoun, Agadiz, Tarfaya, et Dakhla. La capitale est El-Aoun. Le territoire est actuellement sous administration espagnole, ce qui a entraîné un conflit international.

Le Sahara occidental

Le Sahara occidental est une région désertique située entre le Maroc au nord et la Mauritanie au sud. Elle est bordée par l'océan Atlantique à l'ouest et le désert du Sahara à l'est. La région est divisée en plusieurs provinces, dont El-Aoun, Agadiz, Tarfaya, et Dakhla. La capitale est El-Aoun. Le territoire est actuellement sous administration espagnole, ce qui a entraîné un conflit international.

offrez un vison Maurice Kotler
Paris - 10 rue la Boétie

ERRATUM

Dans l'article consacré au parti socialiste italien (Le Monde du 15 octobre), il fallait lire, à l'avant-dernier paragraphe : « La démocratie chrétienne est désespérée », et non pas : « La démocratie est irréversible ».

AU MAROC

Les partis d'opposition pressaient Hassan II de mener une action plus énergique

C'est à la demande de l'Assemblée générale de l'ONU que la Cour de La Haye avait accepté au début de l'année, à la demande de l'Assemblée générale des Nations unies, de répondre à deux questions concernant le Sahara occidental. La première était de savoir si le Maroc avait le droit d'annuler la décision d'un « marathon judiciaire » et d'une bataille d'experts parmi lesquels Vedel et M. Waldheim, le droit d'avancer le territoire. En ce qui concerne la première question, la Cour a

Un mémorandum de l'U.S.F.P. et de l'Istijlal

Le mémorandum de l'U.S.F.P. et de l'Istijlal, organisation qui opère à partir du Maroc et lutte pour l'intégration du Sahara occidental au royaume. Alors que le Front populaire attaqua les postes espagnols et réussit à organiser des manifestations en faveur de l'indépendance, à El-Aoun, capitale du territoire, ainsi qu'en Algérie et en Mauritanie, le FLU se cantonna dans des harcèlements, et perdit une unité de quarante-cinq hommes, tombés aux mains de l'armée espagnole. Sur le plan diplomatique, tandis que le gouvernement de Rabat consacrait l'essentiel de ses efforts à conclure un accord secret avec la Mauritanie prévoyant le partage du territoire et l'exploitation en commun de ses réserves de phosphate, Alger et Madrid multipliaient leurs interventions en faveur de l'autodétermination.

Le Sahara occidental

Le Sahara occidental est une région désertique située entre le Maroc au nord et la Mauritanie au sud. Elle est bordée par l'océan Atlantique à l'ouest et le désert du Sahara à l'est. La région est divisée en plusieurs provinces, dont El-Aoun, Agadiz, Tarfaya, et Dakhla. La capitale est El-Aoun. Le territoire est actuellement sous administration espagnole, ce qui a entraîné un conflit international.

1975

ASIE

Le Pakistan ou l'obsession de l'unité

II. - Moins de poudre pour les tribus

De notre envoyé spécial JEAN DE LA GUÉRIÈRE

La diplomatie occupe une place importante dans les activités de M. Bhutto, premier ministre pakistanais, qui fera visite officielle en France...

Des « privilèges » intangibles

Une localité proche de Feshawar, Darrah, a le monopole de la vente et de la fabrication de ces accessoires indispensables. La rue principale est bordée de boutiques...

Lean aride, qui surmonte une petite chaîne montagneuse, les sentiers tracés d'habitat sont des forêts en brique. Ils abritent les familles des pasteurs nomades.

Un barrage a été construit à l'endroit où le lit de cette rivière se creuse. Les eaux sont dérivées dans de petits canaux d'irrigation. « Il faut créer ici des unités agricoles. Il faut fixer les nomades. La clé est le feu, la consommation de poudre est moins grande. »

d'aller trop loin dans ses « ingérences ». Karachi est, en effet, « le port de l'Afghanistan ». Tout ce que ce pays, sans chemins de fer, importe et exporte est acheminé par camions et passe par la plus grande ville pakistanaise.

de sympathisants. Depuis un an, on pensait que le premier ministre avait repris la situation bien en main. Mais, en septembre, des soldats sont tombés dans une embuscade. Un train a été attaqué. Officiellement, il n'y a rien eu de plus. Quetta, la capitale, est calme, et l'on peut s'y rendre librement, mais quelques zones, peu peuplées, sont pratiquement interdites.

Le Pakistan, qui s'estime menacé par l'Inde sur sa frontière orientale, n'en a sans doute pas fini avec les maquis baloutches sur sa frontière occidentale. Cette agitation a eu de graves conséquences. Le régime a pris un caractère autoritaire, alors que M. Bhutto s'était d'abord montré soucieux de rétablir les règles du jeu démocratique.

Prochain article : QUATRE « CAPITALES » ET UN PARTI DOMINANT

Une station-service a été construite au bord de la passe de Khyber, pruntèrent les chevaux de des envahisseurs du sous-vent. Des pannesur jalonés droits où les chameaux se quitter la route pour s'en sur des pistes parallèles, la vue historique est surprenante par les nombreux pas qui assurent le trafic l'Afghanistan. Décorés par pages naïves peintes à pros sur leur carrosserie, ces des lanés à toute allure s'achèvent rocaillieux sont peints dangereux pour les noblesse que l'indian pour actiers chers à Kipling les us embusqués sur les hauvoisines.

plaques commémoratives fleur per endroits le nom agments qui commémorent ce site inhospitalier. Occupé armée pakistanaise, le camp Tapper 7/15 est toujours là, ses pelouses taillées à l'arrégimentaire. Des obstacles les chars bordent la route; sient été mis en place pen- seconde guerre mondiale. uoque de la bataille de Stal- d, les Britanniques ayant une invasion de l'Asie du par l'armée allemande à par- Caïncaise.

es Peshawar, la capitale de vance frontière du Nord- (N.W.F.P.), les camions bent à Landi-Kotal, le plus basar de contrebande du continent. Dans un dédale rrain, moulins électriques, en nylon, montres de plongée sent à la convoitise de mil- de chahands, dont certains ent une mitrailleuse en bar- lère sur leur costume tradi- nel. Chez les Pathans, la poson d'une arme est signe sarrance à une bonne fa-

Le gouvernement d'Islamabad ferme les yeux sur les trafics en tout genre des Pathans. La région est pauvre, et le maintien des « privilèges » hérités des Britanniques fait partie des éternelles tactiques du modus vivendi entre ces populations et le pouvoir central. Les Pathans, ou Pachtous, sont divisés en tribus. Bien que le recensement soit difficile, on les évalue à onze millions, en comptant ceux du Pakistan et de l'Afghanistan (certains sont restés des nomades). Ils émigrent vers Kaboul en été, et vers Peshawar en hiver). Plus nombreux que les Kurdes, ils constituent, dit-on, la plus importante « société tribale » du monde.

Quelques kilomètres après la ville de Bara, il y a un carrefour : « Zone tribale. Les étrangers ne sont pas autorisés à aller plus loin s'ils ne sont pas munis d'un permis spécial. On entre dans un territoire habité par les Afridi, l'une des tribus les plus fa- rouches, et le gouvernement veut éviter tout incident. Sur un pla-

La République islamique du Pakistan était un Etat fédéral, chaque province a son assemblée et son gouvernement. Aux dernières élections générales, en 1970, le National Awami Party (NAP), à tendance socialiste, devint obtenu la majorité dans la province frontière du nord-ouest. Quand il accéda au pouvoir, en 1973, M. Bhutto accepta de composer avec lui. Le gouvernement et le « chef ministre » de la province appartenaient à l'opposition. Mais cet arrangement fut de courte durée. Un gouverneur dévoué au Pakistan People's Party (P.P.P.) de M. Bhutto fut aussitôt installé. Les ministres provinciaux furent choisis parmi des membres ou des sympathisants du P.P.P. Ce parti a gagné plusieurs élections partielles, dont la régularité peut prêter à contestation.

Le NAP interdit

Le 9 février dernier, M. Shero-pao, chef du P.P.P. et ministre de l'Intérieur dans la N.W.F.P., a été tué par une explosion à l'univer-

Pour le moment, ces mesures autoritaires n'ont pas entraîné de violentes réactions qui pouvaient craindre le pouvoir central. La province paraît plutôt calme. Des chefs de tribu, dont il est difficile de mesurer la représentativité, se sont ralliés à M. Bhutto malgré les appels à la lutte de M. Amal Khanikar, ancien secrétaire général du NAP, qui s'est réfugié à Kaboul.

A Torsham, dernière localité avant l'Afghanistan, dans la passe de Khyber, il faut escalader un monticule situé à droite des douanes pakistanaises. De là, on aperçoit les pierres blanches qui bornent la frontière, et la trace laissée par les eaux s'écoulant sur le flanc d'une petite montagne. C'est cette coulée qui a servi pour le tracé de la ligne Mortimer Durand, ainsi nommée d'après le Britannique qui, en 1893, négocia avec Amir Abdul Rahman le traité fixant la frontière entre l'Afghanistan et les Indes britanniques.

Aujourd'hui, Kaboul encourage les chefs de tribu qui veulent la création d'un « Pachtoustan » tourné vers l'Afghanistan. Ce soutien, au moins verbal, aux autonomistes est la cause de polémiques permanentes entre les deux gouvernements. Le dernier incident remonte au 4 octobre : Islamabad a violemment protesté contre la diffusion, lors d'une conférence de l'Unesco au Népal, d'une carte afghane sur laquelle le Pakistan figurait sous le nom de « Pachtoustan ».

Kaboul se garde cependant

Jocelyn PARIS NOBLESSE DU CUR. 134, boulevard Saint-Germain, Paris 6° - 033.44.10. 76/78, Champs-Élysées (Arcades du Louvre) Paris 8° - 225.36.33. 5, rue du Cherche-Midi, Paris 6° - 548.75.47.

Le livre n°2 est sorti

LE MAGAZINE DES LIVRES. novembre 1975 / 10 F numéro 2. Lire. THOREZ. Robert SABATHER. Jacques MONOD. Des extraits de ces dix livres. ALFON PESNG. Haute Curiosité. Le Paganisme des Larves. Maurice Siegel. Au Pays des Grands Singes Roux. John Harewood.

Électricien, le carreleur, le peintre, le menuisier, le plombier. Coméra sait les diriger et les coordonner, votre cuisine vous coûtera moins cher. Plan et devis gratuits. Avez-vous déjà fait venir un artisan au jour dit, à l'heure dite... sans déplacement de devis? Nous oui, et cela nous arrive tous les jours. Depuis que nous construisons des cuisines, nous savons diriger et coordonner les différents corps de métier concernés. Rien que pour cela, une cuisine Coméra vous coûtera moins cher. D'ailleurs, avec Coméra, les prix sont forfaitaires. Donc pas de surprise. Et avec un crédit sur plusieurs mois, c'est vraiment facile de vivre dans une belle cuisine, pratique et agréable. Demandez notre documentation sur tous les modèles de cuisine Coméra. Puis, allez voir notre concessionnaire le plus proche, imaginez votre cuisine avec lui; il vous proposera un plan et un devis gratuitement. COMERA. L'imagination au service de la cuisine et de la salle de bains. Nom, Prénom, Profession, Adresse, Code postal, Tél. Pour recevoir le catalogue Coméra, joignez à ce bon 3 F en timbres et renvoyez-le à Coméra 9, route de Saint-Leu - 95360 Montmagny.

Actualité Bureaux
Weatheralls France S.A.

MADELEINE-OPÉRA
Dans un bel immeuble rénové
RESTE A LOUER
2 250 M² A PARTIR
DE 205 M²
Climatisation - Parkings - Téléphone
Tél: 225.79.00
64, rue La Boétie - 75008 Paris

CHEZ TEAM 5 FESTIVAL DE L'ANORAK 18 OCTOBRE-1^{er} NOVEMBRE

Prix très spéciaux sur tous les anoraks Fusalp et Hechter de la saison 74/75.
Prix Festival: 150 - 200 et 250 F.
Nous vendons le matériel de location de la saison 74/75 : faites des affaires incroyables sur skis, chaussures etc.

TEAM 5

Paris:
TEAM 5 MONTMARTRE 44-46, rue St Placide 6^e
TEAM 5 WILKIN 30, rue d'Arnon 20^e
TEAM 5 ITALIE 66 et 69, avenue d'Italie 13^e
TEAM 5 HAUSMANN 55, rue de l'Arcade et 80, bd Haussmann 8^e
Centres Commerciaux Régionaux:
TEAM 5 ROSNY 2
TEAM 5 BISSY RADON
TEAM 5 BELLE ÉPINE
TEAM 5 VELYZ 2
TEAM 5 CRETEL SOLER
TEAM 5 LYON-LA PART DIEU

TEAM 5. LES MAGASINS DE SPORT QUI DONNENT ENVIE DE FAIRE DU SPORT.

AFRIQUE

CRÉE IL Y A HUIT ANS PAR LE KENYA, L'OUGANDA ET LA TANZANIE

La Communauté de l'Afrique de l'Est est menacée d'éclatement

De notre envoyé spécial

Nairobi. — Un démantèlement de la Communauté de l'Afrique de l'Est est-il concevable? L'antagonisme entre le président tanzanien, M. Julius Nyerere, et le maréchal Amin d'Uganda n'est pas nouveau. En revanche, la dégradation plus récente et moins spectaculaire des relations entre Nairobi et Dar-Es-Salaam pourrait remettre en cause le « Marché commun » constitué voilà plus de huit ans par le Kenya, l'Ouganda et la Tanzanie. La révision du traité de 8 juin 1967, qui lui a donné naissance, a d'ailleurs été décidée en août dernier par un conseil des ministres de la Communauté, qui groupe trente-huit millions d'Africains.

La Communauté de l'Afrique de l'Est gère encore quatre offices (chemins de fer — sauf le Tanzanien, qui relève en ce domaine la « Ceinture de cuivre » de Zambie au port tanzanien de Dar-Es-Salaam, — ports, transports aériens, postes et télécommunications), ainsi que divers services annexes. Des désaccords sur des transferts de fonds pèsent cependant sur la gestion commune de ces offices. Les transports de passagers par voie ferrée entre le Kenya et l'Ouganda ont été interrompus six mois cette année faute de pièces de rechange. Les relations ferroviaires entre le Kenya et la Tanzanie sont coupées. Ces trois derniers mois, les ressortissants tanzaniens employés par les chemins de fer au Kenya ont perçu leurs salaires avec plusieurs semaines de retard, faute d'un transfert de fonds de la part de leur gouvernement auprès de la direction de cet office, installée à Nairobi.

Des divergences croissantes

Début août, une série d'incidents a ravivé la tension entre le Kenya et la Tanzanie, dont les relations semblaient s'être normalisées à la suite de la rencontre, le 14 avril, à Mombasa (Kenya), entre les présidents Nyerere et Kenyatta. Le 6 septembre, Nairobi a officiellement protesté contre le ton de la presse de Dar-Es-Salaam, qui venait d'accuser le Kenya d'être « une société capitaliste » (*Man-Eat-Man Society*), ralliée au « camp des exploités ».

Les chefs d'Etat de la Communauté ne se sont pas réunis depuis l'accession au pouvoir à Kampala du président Idi Amin Dada, en janvier 1971. Les relations entre le leader tanzanien et le président en exercice de l'Organisation de l'Unité africaine sont au plus bas. M. Nyerere a qualifié le maréchal Amin de « fasciste noir », et refusé que son pays soit représenté au « sommet » de l'O.U.A. réuni à Kampala l'été dernier. Les choses vont un peu mieux entre le maréchal ougandais et le vieux leader kényan. En juin, Kampala avait reproché au président Kenyatta son intercession en faveur du professeur Hill, alors condamné à mort. L'impulsion s'est déclinée après la libération du professeur britannique, et surtout à l'issue d'une visite impromptue du président Amin à M. Kenyatta, à la veille du « sommet » de l'O.U.A.



biges (1). M. Nyerere entretient des relations très échauffées avec les présidents Samora Machel (Mozambique), Kenneth Kaunda (Zambie) et Seretse Khama (Botswana). Les quatre chefs d'Etat trouvant leurs efforts pour obtenir l'abolition du régime minoritaire blanc en Rhodésie, et pour que la guerre civile cesse en Angola.

Le Kenya, au régime plus conservateur, se tient à l'écart de ce débat. Sa diplomatie est moins active, et le libéralisme économique prôné par Nairobi est difficilement conciliable avec le socialisme militant de la Tanzanie.

La décentralisation des services

Le gouvernement tanzanien réclame la « décentralisation » des services de la Communauté, demande qui est interprétée à Nairobi comme une préface pour démanteler progressivement le « Marché commun » est-africain. Trois administrations régionales héritées de l'époque coloniale — le Bureau des mines, l'Université et les services des impôts — ont déjà été « décentralisées » depuis la formation de la Communauté, fait-on remarquer à Nairobi.

La révision du traité de 1967 décidée le 20 août pourrait conduire, dans le climat actuel, à la « décentralisation » d'un nouveau service, celui de postes, celui des chemins de fer.

L'espoir de voir survivre la Communauté demeure cependant pour deux raisons : une longue habitude de coexister et surtout la peur de chacun des partenaires de prendre la responsabilité de se retirer le premier d'une union économique peut-être imparfaite mais qui a longtemps fait figure de modèle en Afrique noire. Des discussions échauffées à l'échelon le plus élevé semblent d'ailleurs se poursuivre. Cependant, chaque nouvelle crise qui secoue cette institution est un peu plus grave que la précédente, et le risque d'un démantèlement progressif est de plus en plus sérieux.

JEAN-CLAUDE POMONTL

(1) Le Mozambique et la Tanzanie ont décidé, le 8 septembre, d'instituer une « commission de coopération ».

QUAND ÇA BOUGE, IL FAUT REAGIR PLUS VITE QUE LES AUTRES.



Cette moto Matra n'existe pas. Nous l'avons inventée de toutes pièces au Nouvel Economiste. Mais l'hypothèse, serait à notre avis très plausible.

La présence d'esprit, cela existe aussi en économie et la firme Matra nous a souvent démontré qu'elle savait s'adapter. Voilà pourquoi au Nouvel Economiste, nous « bâtissons » quelques hypothèses

et surtout regardons de très près des firmes comme Matra.

Pour que vous soyez les premiers informés et les premiers à réagir devant les événements qui risquent à terme de modifier un marché, nous nous sommes organisés en conséquence. 40 journalistes en France, spécialisés chacun dans leur domaine, et des correspondants à

l'étranger (comme un journal d'informations générales).

Bien sûr, nous vous proposons également des analyses avec lesquelles vous pourrez ne pas être d'accord, mais

vous aurez eu les mêmes informations que nous. Ce sera à vous de décider: attendre ou agir.

Mais, chaque vendredi, le Nouvel Economiste vous aura prévenu.

MIEUX CONNAITRE LE NOUVEL ECONOMISTE POUR MIEUX PREVOIR.

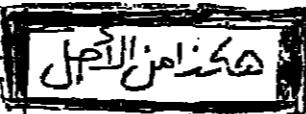

POLITIQUE

AU SÉNAT

Réforme du régime juridique de l'indivision

Sénat a voté jeudi 16 octobre... en seconde lecture une proposition de loi tendant à...

de trois ordres : d'abord la demande de partage, l'extinction de l'indivision...

droit des sociétés, ou donnant plus de souplesse au fonctionnement du nouveau régime de l'indivision...

tion physique et du sport dans le texte élaboré par la commission mixte paritaire...

L'industrie de l'équarrissage

Sur rapport de M. VADEFIÉD (Un. cent.), le Sénat a adopté à la fin de sa séance de jeudi...

La commission des finances de l'Assemblée nationale, réunie jeudi matin 16 octobre...

La force des faibles de PAUL-MARC HENRY. Une réflexion au cœur même du dialogue Nord-Sud. (Pierre DROUIN, « le Monde »)

STATION DE SKI - COSTA DEL SOL. Part à vendre dans station de ski de la Sierra Nevada près de la Costa del Sol espagnole.

18-19 OCTOBRE HALLES DE LA VILLETTE (Porte de Pantin). ORGANISÉE PAR LA LIGUE COMMUNISTE REVOLUTIONNAIRE.

LA FETE DE ROUGE

Trois podiums musicaux, 120 chanteurs, orchestres, et troupes; près de 300 stands; deux chapiteaux; 50 débats; un cinéma; un espace-atelier pour les enfants...



DÉBATS. L'UNION DE LA GAUCHE ET LES REVOLUTIONNAIRES: Avec Michel Moussé (G.S.), Paul Noiret (Parti communiste), Alain Kivimä (L.C.R.)... SPECTACLES. POP ROCK: Captain Beefheart, Dr Feelgood, Caliban, Isotope, John Cale, Henry Cow...

Ne regrettez pas le 16e devenu inaccessible. Parly2 offre un excellent rapport qualité-prix: toute proche de Paris par l'autoroute, c'est la résidence la plus prestigieuse et la mieux organisée de la région parisienne... Parly2 bénéficie de l'aide spéciale des promoteurs pour le remboursement des mensualités de crédit pendant 6 ans.



puisqu'il y a mieux à Parly2 pour beaucoup moins cher



Studios et appartements de 3 à 6 pièces livrables rapidement dans des petits immeubles de 2 ou 4 étages.

Parly2 offre un excellent rapport qualité-prix: toute proche de Paris par l'autoroute, c'est la résidence la plus prestigieuse et la mieux organisée de la région parisienne avec le célèbre centre commercial, huit piscines-clubs, des tennis, un centre culturel avec bibliothèque et discothèque, des écoles et collèges et une église.

Form for requesting more information: VENIEZ VISITER LES APPARTEMENTS-MODELES. Ouvrez tous les jours, même le dimanche, de 10 h à 20 h et le mardi, mercredi, jeudi et vendredi jusqu'à 21 h.

POLITIQUE

L'ÉLECTION LÉGISLATIVE PARTIELLE DE LA VIENNE

Une soirée de tintamarre à Châtelleraut

Châtelleraut. — Quand le premier ministre, le ministre d'Etat, ministre de l'Intérieur, le ministre de la coopération, le secrétaire d'Etat aux sports et leur suite sont arrivés, jeudi soir 16 octobre, vers 21 h 15, au meeting organisé par la majorité présidentielle...

Ce tintamarre ne cessera pas du début à la fin de la réunion. Coguenaud, M. Chirac contemple le spectacle, tandis que M. Pierre Abelin, crispé, s'en prend à ceux « qui viennent de l'extérieur pour décrier ce que nous avons fait dans le Châtellerautais et le Loudunais ». Dans les premiers rangs de la salle se tiennent, en effet, impossibles, deux groupes. D'un côté, M. François Mitterrand et Mme Edith Cresson, candidate de la gauche pour le second tour de l'élection législative partielle, entourés de MM. Pierre Mauroy, Claude Estier, Michel Rocard et Charles Heru. De l'autre, M. Michel Jobert et son candidat malheureux du premier tour, M. Roussel. Ils ne sont manifestement pas les seuls étrangers à la circonstance...

cardes « l'Evangile selon Gaston », en accusant notamment le maire de Marseille de mépriser les électeurs et la démocratie. Tel est d'ailleurs le leitmotiv des orateurs de la majorité : « Vous méprisez la démocratie, nos élus le prouvent ». Le président de la réunion, M. Monory, sénateur Centre démocrate, brode sur ce thème en tentant, à de multiples reprises, d'apaiser des clamours qui n'empêchent jamais durablement les ministres de s'exprimer puisqu'ils bénéficient d'une puissante sonorisation. Si M. Abelin a joué au maximum de l'argument du « parachutage », M. Georges Doumer, député du Nord, secrétaire général du Mouvement des démocrates socialistes, brode, lui, sur les thèmes de l'anti-communisme. Ancien membre de la S.F.I.O., il se présente comme le défenseur de la social-démocratie traditionnelle face à ceux qui se sont alliés « aux parasites de la dictature du prolétariat ». Il appelle à la rescousse et le S.P.D. allemand et M. Mario Soares qui « ne se laissent pas couler par les communistes ».

Un « privilège rare »

Avec l'arrivée à la tribune de M. Michel Poniatowski, les hurlements reprennent de plus belle, tandis que le ministre d'Etat, ministre de l'Intérieur, joue l'atout des subventions en rappelant les avantages dont la promotion a bénéficié et bénéficiera grâce à M. Abelin. Tandis que s'élevait le slogan « Ponia, démission », le président des républicains indépendants ajoute : « La réunion de ce soir prouve que nous sommes en démocratie. C'est un privilège rare qu'il faut conserver à tout prix ». Il oppose « la société libérale antique », derrière laquelle il prône le progrès et de liberté dans notre pays, à « la réponse collectiviste et bureaucratique » de la gauche. Ce thème, M. Jacques Chirac le reprend à son tour, avec plus de force et encore moins de nuances. Venu à Châtelleraut en service commandé, le chef du gouvernement commence par justifier sa présence en soulignant l'unité de la majorité, « qui n'est pas un rassemblement temporaire de partis politiques essayant de résoudre leurs oppositions et négociant avec le président de la République ».

Après avoir rappelé les objectifs et l'action de son gouvernement, M. Chirac se lance dans une virulente attaque contre l'opposition, accusée notamment de l'absence de l'Union nationale, de la France au mépris de l'expression démocratique ». Le contre-plan de l'Assemblée...

bié nationale par M. Mitterrand est qualifié de « démagogique ». Les chefs de l'opposition sont aussi que le programme commun. M. Chirac poursuit : « La contestation se développe dans notre société avec un recours inadmissible à la violence ». A ce propos, le premier ministre, M. Jobert, estime que la délinquance augmente, alors que, quelques minutes à peine, M. Poniatowski venait de dire l'inverse : il dénonce la délinquance de ceux qui croient habile d'exploiter à des fins politiques cette contestation, sans se soucier de la liberté. Il ne peut pas y avoir de liberté sans sécurité du citoyen. La violence minoritaire, c'est le contraire de la démocratie. C'est ouvrir la porte à toutes les dictatures de...

De notre envoyé spécial

Bien que le président de la République soit en voyage officiel en Union soviétique, il évoque, dans une envolée, « tous ceux qui sont en train de créer dans les camps de Sibirie, Foumi, l'élection de dimanche est toujours, il ne combat pas en la personne de Mme Cresson une candidate socialiste, mais « la candidate du programme commun », car, selon lui, « si le programme commun de gouvernement s'implantait, la démocratie en prendrait un sacré coup dans les dents ».

Le rude langage du député du Nord a au moins pour résultat de calmer la salle. Il est vrai que M. Doumer a fait aux points sensibles. Il se lance en effet, en conclusion, dans un éloge des coalitions municipales socialo-centristes de Lille et de Marseille, et propose de les reconstruire en 1977. Il s'étonne aussi que le programme commun ne soit pas présenté de la même manière selon que l'on se trouve à Paris ou en province.

droite ou de gauche. Dans les trente ans qui viennent, nous allons assister à un double phénomène : la montée des nationalismes et l'affaiblissement des régimes autoritaires. Nous avons pris les options nécessaires. Nous allons à contre-courant de l'histoire. Il y aura du courage et des efforts, donc une autorité ferme et libérale. Nous ne ferons certainement pas confiance à la minorité, à l'union marxiste, pour être les garants des libertés de ce...

Des chaises volent

M. Monory donne alors la parole à M. Michel Jobert, qui présente avec une rare indignance un « ancien ministre, ancien directeur du cabinet de Pierre Abelin ». Après avoir remercié le président de séance du discours de M. Mitterrand, le chef de file du Mouvement des démocrates, debout sur une chaise, ironise : « Je suis ravi de vous recevoir chez moi. En effet, s'il y a un deuxième tour, c'est peut-être parce que quelqu'un dont vous ne voulez pas tenir compte était présent. Je trouble vos rangs, c'est sûr, mais par l'absence de M. Chirac, que vous rassurez-vous, M. Jobert lui reproche de traiter d'irresponsables ceux qui ne sont pas de son avis. Il ajoute : « Dites le droit aux Français. Il est temps que le gouvernement fasse confiance aux Français et ne les dresse pas artificiellement les uns contre les autres ». S'adressant alors, au dépit de nombreuses interruptions, au premier ministre, M. Jobert lui reproche de traiter d'irresponsables ceux qui ne sont pas de son avis. Il ajoute : « Dites le droit aux Français. Il est temps que le gouvernement fasse confiance aux Français et ne les dresse pas artificiellement les uns contre les autres ». S'adressant alors, au dépit de nombreuses interruptions, au premier ministre, M. Jobert lui reproche de traiter d'irresponsables ceux qui ne sont pas de son avis. Il ajoute : « Dites le droit aux Français. Il est temps que le gouvernement fasse confiance aux Français et ne les dresse pas artificiellement les un contre les autres ».

Le premier ministre réplique : « C'est au nom de quelle fidélité que vous soutenez le candidat socialiste ? »

La majorité, comme toujours, s'acharne à exploiter les difficultés de la France. Elle ne sera jamais unie que pour cela. Depuis dix-huit ans, vos seuls espoirs, vos seuls rêves du bonheur de la France... Reprenant en conclusion une formule de Georges Pompidou, le premier ministre appelle, contre « le communisme marxiste et ses alliés », « tous les autres » à se rassembler pour faire obstacle à un programme commun accusé de supprimer tout à la fois les libertés individuelles et le droit de propriété.

« Vos supporters sont ce qu'ils sont parce que vous n'avez pas tenu votre promesse de 1968, que vous n'avez pas tenu votre promesse de 1973, encore en 1974 vous l'avez tenue. A chaque fois le peuple français vous a démentis. Il a démentis encore, notamment dimanche ». Puis le chef du gouvernement reproche à M. Mitterrand ses expériences ministérielles sous la IV^e République, qu'il estime « à ne pas valoir à inspirer confiance française ». Il se défend en ce d'avoir mis en cause les électeurs de gauche et explique qu'il s'en est pris qu'à des dirigeants de la gauche, et non à la gauche elle-même. Il se défend en ce d'avoir mis en cause les électeurs de gauche et explique qu'il s'en est pris qu'à des dirigeants de la gauche, et non à la gauche elle-même.

« C'est Mme Edith Cresson, le directeur de M. Abelin pour le deuxième tour, qui intervient enfin. Elle accuse la majorité d'avoir saisi la réunion et annonce qu'elle s'installera définitivement à Châtelleraut. Elle demande aux électeurs de donner dimanche un avis clair sur le gouvernement et de renforcer la représentation française au Palais-Bourbon, tout en faisant qu'un député de gauche de plus ne changera rien à l'équilibre des forces en présence ». THIERRY FIFSTERLING

« C'est Mme Edith Cresson, le directeur de M. Abelin pour le deuxième tour, qui intervient enfin. Elle accuse la majorité d'avoir saisi la réunion et annonce qu'elle s'installera définitivement à Châtelleraut. Elle demande aux électeurs de donner dimanche un avis clair sur le gouvernement et de renforcer la représentation française au Palais-Bourbon, tout en faisant qu'un député de gauche de plus ne changera rien à l'équilibre des forces en présence ».

Cinq cents jours entre la réforme et le conservatisme

(Suite de la première page.)

Par là se dessine le troisième aspect du personnage. Politique, M. Giscard d'Estaing l'est peut-être trop au yeux de certains de ses amis qui lui reprochent de porter une attention excessive aux intérêts des partis. La critique vient surtout des rangs gaullistes, où l'on s'inquiète tout à la fois du « grignotage » entretenu par le chef de l'Etat en direction de la gauche et des liens privilégiés qu'il entend conserver avec les républicains indépendants. « Le général de Gaulle avait une autre conception de l'unité nationale », note un ancien ministre U.D.R. A un visiteur qui s'étonnait que le président de la République eût reçu personnellement M. Robert Fabre, tâche qui, selon lui, incombait au premier ministre, M. Giscard d'Estaing a expliqué : « Oui, mais j'ai un premier ministre U.D.R. ». Réflexion qui semble indiquer que, aux yeux du chef de l'Etat, M. Chirac ne saurait être l'homme de l'ouverture. Réflexion qui prouve en tout cas que l'ancien président des républicains indépendants est profondément sensible au problème du réajustement de la majorité. Il aurait été irrité, dit-on, par la récente proposition de M. Chirac de mettre en place « une structure de coordination » des trois partis de la majorité. M. Roger Chataud, au nom de son septennat, répondait, était assis chargé de répliquer : « Personne n'a reçu mission d'imposer telle ou telle organisation de la majorité législative » (Le Monde du 7 octobre). Ainsi, M. Giscard d'Estaing, qui semblait résolu, dans les premiers mois de son septennat, à prendre quelque distance par rapport à sa majorité parlementaire, s'est-il apparemment résigné à entrer dans le jeu des combats électoraux.

Ses efforts en direction de la gauche paraissent inspirés du même esprit. Il est hors de doute que le refus opposé par les deux principaux dirigeants de la « minorité » aux invitations du chef de l'Etat témoigne à ses yeux d'un mauvais fonctionnement du système politique. Mais la façon dont M. Giscard d'Estaing envisage la solution de ce problème procède d'un souci tactique bien plus que d'une vision philosophique : l'objectif est — le président de la République ne s'en cache pas — de diviser la gauche et de préparer un rapprochement avec les socialistes. Il est arrivé à M. Giscard d'Estaing de recourir à des...

démarches autrement ambitieuses pour diriger une partie de l'électorat de gauche : la visite surprise aux travailleurs immigrés de Marseille, le 27 février, a fait plus pour l'image du chef de l'Etat que la poignée de main échangée à cette occasion avec M. Daffery. C'est pourtant la seconde méthode qui semble désormais prévaloir. De même que Georges Pompidou s'était employé à maintenir, aux frontières de la majorité, un centre d'opposition de gauche, M. Giscard d'Estaing s'efforce de reconstruire, aux marges du centrisme, une gauche réfractaire au programme commun : la « décarpation » ressemble beaucoup à une opération électorale.

Le sens de la durée

Faute d'être soutenue par un « grand dessin », l'action politique de M. Giscard d'Estaing se dégrade ainsi en calcul à court terme. Ses plans réformateurs deviennent velléités. Les différents traits de son caractère s'additionnent ou se contraignent au lieu de se combiner. Le grand dessin du régime giscardien aurait pu être de mettre en œuvre des « changements nécessaires de la société française » qu'évoquait le chef de l'Etat en présentant le projet de réforme foncière. Mais le bilan n'est pas à la hauteur des ambitions affichées. Les conseillers du président affirment que l'atmosphère de l'Elysée n'a pas changé et que le vent des réformes continue d'y souffler. L'équipe réduite dont s'est entouré M. Giscard d'Estaing n'a pas été modifiée, si l'on excepte quelques aménagements mineurs (un « officieux », M. Jean-David Levitte, est venu renforcer le secteur international, des rectifications de frontières ont fait passer l'architecture du domaine de M. de Combray, chargé, entre autres, des affaires culturelles, de celui de M. Richard, qui s'occupe de l'équipement). L'expérience, dit-on à l'Elysée, s'est révélée concluante : moins nombreux, plus homogène, le cabinet présidentiel a su éviter de faire écran devant le chef de l'Etat. Celui-ci, même s'il a cessé de consulter régulièrement M. Jean-Jacques Servan-Schreiber, continue d'encourager la réflexion collective.

Au moment de la décision, toutefois, M. Giscard d'Estaing, de l'avis de ses collaborateurs, a tendance à tergiverser. Le chef de l'Etat, disent-ils, a « le sens de la durée ». Il est de fait qu'il écoute plus volontiers ceux qui lui conseillent la prudence — MM. Pierre Brossollet et Canac — que ceux qui le poussent à agir — MM. Seriat et Stoleru. Cet attentisme peut avoir des conséquences heureuses. Par exemple, lors du conseil restreint sur la sécurité des Français, le président de la République a été de ceux qui préconisaient la modération, considérant qu'il fallait laisser jouer, à terme, les mécanismes autorégulateurs de la société. En revanche, le conseil restreint sur le financement des partis politiques n'a abouti à aucun résultat, et la réflexion sur l'emploi dans une économie à croissance modérée est largement dans l'impasse. De même, il a fallu plus d'un an à MM. Seriat et Stoleru pour convaincre M. Giscard d'Estaing de relâcher avec vigueur l'économie, et par les méthodes les plus classiques. Le président de la République veut « une France ouverte », explique l'un de ses conseillers. Le chef de l'Etat est ennemi du bruit et de la fureur. Son embarras reconnaît volontiers que si, au lieu de laisser jouer, à terme, les mécanismes autorégulateurs de la société, il évite les voyages en province, c'est pour une large part parce qu'il craint les manifestations hostiles. Mais peut-on faire de la France « un chantier de réforme » — comme M. Giscard d'Estaing l'avait promis le 22 septembre 1974 — sans accepter quelques turbulences ?

Le président de la République, dont la sincérité personnelle n'est pas en cause, paraît avoir mesuré les difficultés du réformisme et adapté ses objectifs à ses moyens. Faute de s'être donné les moyens de ses objectifs. Ainsi plusieurs des réformes adoptées au cours des douze premiers mois tardent-elles à entrer en vigueur. Les deux citadelles de la rigidité administrative — les finances et la justice — demeurent intouchées, en dépit de quelques éclats du président de la République. L'intendance ne suit pas.

La durée ». Il est de fait qu'il écoute plus volontiers ceux qui lui conseillent la prudence — MM. Pierre Brossollet et Canac — que ceux qui le poussent à agir — MM. Seriat et Stoleru. Cet attentisme peut avoir des conséquences heureuses. Par exemple, lors du conseil restreint sur la sécurité des Français, le président de la République a été de ceux qui préconisaient la modération, considérant qu'il fallait laisser jouer, à terme, les mécanismes autorégulateurs de la société. En revanche, le conseil restreint sur le financement des partis politiques n'a abouti à aucun résultat, et la réflexion sur l'emploi dans une économie à croissance modérée est largement dans l'impasse. De même, il a fallu plus d'un an à MM. Seriat et Stoleru pour convaincre M. Giscard d'Estaing de relâcher avec vigueur l'économie, et par les méthodes les plus classiques. Le président de la République veut « une France ouverte », explique l'un de ses conseillers. Le chef de l'Etat est ennemi du bruit et de la fureur. Son embarras reconnaît volontiers que si, au lieu de laisser jouer, à terme, les mécanismes autorégulateurs de la société, il évite les voyages en province, c'est pour une large part parce qu'il craint les manifestations hostiles. Mais peut-on faire de la France « un chantier de réforme » — comme M. Giscard d'Estaing l'avait promis le 22 septembre 1974 — sans accepter quelques turbulences ?

Le président de la République, dont la sincérité personnelle n'est pas en cause, paraît avoir mesuré les difficultés du réformisme et adapté ses objectifs à ses moyens. Faute de s'être donné les moyens de ses objectifs. Ainsi plusieurs des réformes adoptées au cours des douze premiers mois tardent-elles à entrer en vigueur. Les deux citadelles de la rigidité administrative — les finances et la justice — demeurent intouchées, en dépit de quelques éclats du président de la République. L'intendance ne suit pas.

La logique du conservatisme. Reste la réforme du système économique, sur laquelle M. Giscard d'Estaing sera, en définitive, jugé. Quatre dossiers actuellement à l'étude à l'Elysée — car le chef de l'Etat aime à s'écarter des problèmes — doivent conduire à de premières conclusions avant la fin de l'année : la taxation des plus-values, la revalorisation du vrai manuel, la réforme de l'impôt, la politique familiale, le droit de l'habitat, le droit de l'industrie, le droit de l'agriculture, le droit de l'énergie, le droit de l'équipement, le droit de l'industrie, le droit de l'agriculture, le droit de l'énergie, le droit de l'équipement.

La logique du conservatisme. Reste la réforme du système économique, sur laquelle M. Giscard d'Estaing sera, en définitive, jugé. Quatre dossiers actuellement à l'étude à l'Elysée — car le chef de l'Etat aime à s'écarter des problèmes — doivent conduire à de premières conclusions avant la fin de l'année : la taxation des plus-values, la revalorisation du vrai manuel, la réforme de l'impôt, la politique familiale, le droit de l'habitat, le droit de l'industrie, le droit de l'agriculture, le droit de l'énergie, le droit de l'équipement, le droit de l'industrie, le droit de l'agriculture, le droit de l'énergie, le droit de l'équipement.

La logique du conservatisme. Reste la réforme du système économique, sur laquelle M. Giscard d'Estaing sera, en définitive, jugé. Quatre dossiers actuellement à l'étude à l'Elysée — car le chef de l'Etat aime à s'écarter des problèmes — doivent conduire à de premières conclusions avant la fin de l'année : la taxation des plus-values, la revalorisation du vrai manuel, la réforme de l'impôt, la politique familiale, le droit de l'habitat, le droit de l'industrie, le droit de l'agriculture, le droit de l'énergie, le droit de l'équipement, le droit de l'industrie, le droit de l'agriculture, le droit de l'énergie, le droit de l'équipement.

43 RUE DU TELEGRAPHE au point le plus haut de Paris UN PETIT IMMEUBLE DE 32 APPARTEMENTS à 50 mètres du métro 'Télégraphe' à 700 mètres des périphériques (Porte des Lilas) PRIX FERMES ET DEFINITIFS STUDIOS à partir de 99.000 F 2 PIECES à partir de 216.000 F 3 PIECES à partir de 267.000 F Chauffage individuel au gaz - Cuisines entièrement équipées APPARTEMENT TEMOIN Visite Samedi et Dimanche de 13h30 à 18h. PRETS PRIVÉS DU CREDIT FONCIER DE FRANCE POSSIBLES JUSQU'A 80% DU PRIX C'est une réalisation du groupe RIBOUD Directeur commercial: 17, rue BONGNARD, 75017 PARIS - TEL. 754.14.00 Sans engagement de ma part, veuillez me faire parvenir votre documentation sur les appartements du 43, rue du Télégraphe. Pts Septembre 1975 SOFEREF

VOULEZ-VOUS BRONZER AVEC MOI? 2 CV Spécial : 1185ZF (Prix TTC clés en main) La MTC, chère des décapotables CITROEN

Châtelleraut 1975

VIENNE
Atellera

POLITIQUE

LE P.S. SOUHAITE LA RÉUNION DU COMITÉ DE LIASON DE LA GAUCHE

Le parti socialiste propose à ses cadres de l'union de la gauche de réunir leur comité de liaison dans les meilleurs délais pour la reprise des actions communes à la base afin de soutenir les revendications des travailleurs. A cet effet, M. Pierre Goy, membre du secrétariat du P.S., a écrit à M. Paul Lacombe, membre du secrétariat du P.C.F., qui est chargé, au sein même de l'union, des relations avec les trois partis du programme commun. M. Goy précise, au passage, la proposition communiste de parler une conférence de presse commune avec MM. Mitterrand et Fabre, n'a été retenue dans l'immédiat.

M. Jean-Marie Daillet, vice-président du Centre démocrate, dans Démocratie moderne, hebdomadaire de son parti (néo daté du 18 octobre) : « Le P.C.F. prétend devenir le seul parti de France et se dit déjà le premier de la gauche. L'U.D.R. naturellement, que ce soit qu'elle demeure ou qu'elle se dissolvent, est le plus important et le plus organisé de la majorité de gauche politique. »

Les Comités de soutien à la région d'Edmond Simeoni et patriotes corses de Paris et la région parisienne ont organisé un meeting lundi soir, au palais de la Mutualité à Paris. M. Max Simeoni, en secrétaire général de l'exécutif, et frère du dirigeant autonome corse, y a exposé, devant des centaines d'Algériens, des causes, des instances et des conséquences.

Le P.C.F. propose d'inscrire la nationalisation de la sidérurgie dans le programme commun

Dans une lettre adressée à MM. François Mitterrand, premier secrétaire du P.S., et Robert Fabre, président du M.R.G., M. Georges Marchais, secrétaire général du P.C.F., propose d'ouvrir une discussion sur l'opportunité d'ajouter à la liste des nationalisations du programme commun celle de la sidérurgie. M. Marchais rappelle que le P.C.F. avait réclamé l'inscription de cette mesure dans le programme commun de gouvernement, dès sa signature en juin 1972. Il observe que, depuis, « les grands groupes privés de la sidérurgie ont reçu de l'Etat des aides considérables » et que « ces milliards de crédits publics sont gaspillés » alors que la production régresse et que le chômage se développe. M. Marchais

dénonce aussi l'intégration des entreprises sidérurgiques dans le système des grandes sociétés multinationales. Le programme commun prévoit la nationalisation de l'ensemble du secteur bancaire et financier, des ressources du sous-sol, de l'espace, de l'industrie spatiale et aéronautique, de l'industrie nucléaire, de l'industrie pharmaceutique et de la plus grande partie de l'industrie électronique et de l'industrie chimique. En ce qui concerne la sidérurgie, le pétrole, les transports aériens, le traitement et la distribution des eaux, le financement des télécommunications et les concessions d'autoroutes. Il est envisagé « des prises de participation financière pourvu aller jusqu'à des participations majoritaires ».

du studio au 5 pièces



RESIDENCE GAMBETTA-RAMUS
9 rue des Randonneaux - 75020 Paris - Métro Gambetta
Bureau de vente ouvert tous les jours (sauf Samedi)

promo logement **203.55.10**
46 Bd de Strasbourg - 75010 Paris

Résidence

Alma Berons

à Courbevoie Charras
Face au centre commercial
à proximité du RER, RATP, SNCF

213 appartements à vendre

du studio au 6 pièces en 2 immeubles
le Bélier | le Sagittaire
(18 étages) 125 appartements | (9 étages) 88 appartements
Parkings en sous-sol - Locaux commerciaux

prix fermes & définitifs à la réservation
de 3500 F à 4200 F le m²
prêts bancaires prêts employeurs
épargne logement

Livraison, 1^{re} tranche (Le Sagittaire) fin 1975
2^e tranche (Le Bélier) fin 1^{er} trimestre 1976
Renseignements, bureau de vente sur place immeuble "Le Bélier",
tous les jours de 14 h 30 à 18 h. Tél. 788.23.78



SEMICLE
Société d'Economie Mixte pour la Construction de Logements Economiques
5, av. Bertie-Albrecht Paris 8^e
766.51.76

du Vendredi 17 oct. au 28 oct.

FANTASTIQUE EXPOSITION VENTE FOURRURE

aux Champs-Élysées, dans les salons de
L'HOTEL GEORGE V
31, Avenue George V
ENTRÉE LIBRE
tous les jours de 10 h à 20 h sans interruption,
dimanches 19 et 26 oct compris

FANTASTIQUE EXPOSITION-VENTE

organisée par les Fourrures du Nord avec le concours des plus importants fabricants français, américains, canadiens, anglais, allemands, italiens, hollandais, suisses, belges, etc... etc...

COLLECTION DE PRESTIGE 75/76

Modèles Pierre Balmain, Louis Féraud...
Vison black diamond, blackglama, emba, chinchilla, zibeline, breitschwanz, astrakan swakara, castor, renard blanc, bleu, roux.

DÉFILÉ DE MANNEQUINS

chaque jour à 15 h animé par Robert WILLAR (EUROPE I) et Pierre DAILLE

REMISE EXCEPTIONNELLE 10%
pendant toute la durée de l'exposition

COLLECTION PRESTIGE

MANTEAUX	
Chinchilla	5000f 5400f
Chinchilla	3875f 34775f
Zibeline	7500f 67500f
Pékan	3600f 32400f
Cape soir, breitschwanz vison blanc	3475f 31275f
Vison black diamond	3250f 2925f
Vison black glama	1825f 14625f
Vison dark pastel	1425f 12825f
Vison couleur	925f 8325f
Vison col renard	975f 8775f
Vison ranch pleines peaux	785f 7065f
Astrakan swakara	
Astrakan pleines peaux	485f 4365f
Astrakan pleines peaux	365f 3285f
Pattes d'Astrakan	195f 1755f
Ragondin	625f 5625f
Marmotte	635f 5715f
Petit gris	425f 3825f
Renard bleu	585f 5265f
Rat d'Amérique	425f 3825f
Murmel	345f 3105f
Mouton doré	345f 3105f
Lapin	175f 1575f
Lapin	135f 1215f

Crédit direct - Service après vente METRO & PARKING GEORGE V

Pour participer à l'opération de sauvegarde des félins tachetés, en voie de disparition, aucune fourrure: panthère, ocelot, tigre, guépard, léopard, jaguar ne sera vendue.

ÉDUCATION

L'effervescence continue dans l'académie de Versailles

Plus de quatre semaines après la rentrée, un certain nombre de postes d'enseignants ne sont toujours pas pourvus dans plusieurs établissements de l'académie de Versailles. Cette carence continue de provoquer une certaine effervescence. C'est ainsi qu'une délégation d'élèves du C.E.T. de Corbeil et du lycée de Brétigny (Essonne) s'est rendue, jeudi 16 octobre, au rectorat de Versailles pour y déposer une pétition. Au C.E.S. Georges-Pompidou de Courbevoie (Hauts-de-Seine), les enseignants se sont, le même jour, à nouveau mis en grève. Une centaine de parents d'élèves ont

occupé, jeudi, de 15 à 20 heures, le C.E.T. de Villiers-le-Bel (Val-d'Oise), afin de réclamer les huit postes d'enseignants manquants encore à cet établissement mis en service à la rentrée (le « Monde » du 10 octobre). Le recteur de l'académie, M. Pierre Albarède, assure que la situation devrait se « normaliser » sous peu, ses services ayant procédé ces jours-ci aux dernières affectations. Mais aucun chiffre précis, aucun calendrier n'est fourni par l'administration. Le recteur indique que des cours de rattrapage seront organisés dans les classes où ont manqué des professeurs.

« Black out » sur un mouvement brownien

De la pagaille qui s'est installée dans plusieurs établissements de l'académie, syndicats d'enseignants et autorités rectorales donnent des versions divergentes. Au départ, la question n'est pas simple. Avec un million d'élèves ou d'étudiants, l'académie de Versailles est la plus importante de France. Pour encadrer ce maotodonte, quarante-deux mille enseignants. A Versailles comme dans les autres academies, les départs à la retraite, les demandes de congés et les souhaits de mutation entraînent chaque année le déplacement d'un grand nombre d'enseignants titulaires de leur poste. En général, les services des rectorats sont en mesure de préciser, avant la fin juillet, aux professeurs titulaires leur affectation pour l'année suivante. Dans l'académie de Versailles, il semble que cette opération n'ait pas donné lieu, cette année, à des difficultés particulières.

des maîtres auxiliaires tiennent ainsi compte de plusieurs paramètres et notamment de la note administrative attribuée par le chef d'établissement de l'ancienneté, des titres universitaires et de l'appréciation de l'inspecteur pédagogique. Parmi ces données, l'ordonnateur central qui fonctionne à Paris pour les trois academies, établit alors une liste classant les « M. A. » par ordre de mérite. Les mieux notés reçoivent un poste à temps complet; aux derniers de liste est attribué un poste à temps partiel.

Dans l'académie de Versailles, les maîtres auxiliaires sont au nombre d'environ quatre mille. La veille de la rentrée, selon le rectorat, 90 % d'entre eux avaient bien été affectés dans un établissement, les autres postes n'ayant pu être administrativement pourvus — essentiellement dans les disciplines technologiques, — faute de candidats. Pourtant, la plupart des maîtres auxiliaires nommés dans ces conditions ne se sont pas présentés dans les établissements. Ainsi, dit-on au rectorat, plus de trois mille postes étaient vacants dans l'académie le jour de la rentrée.

Mais l'éducation nationale est agitée dans les jours qui précèdent et suivent la rentrée par un second mouvement brownien. A cette date, les rectorats nomment tous les maîtres auxiliaires recensés dans l'académie. Cela signifie qu'un auxiliaire en poste une année dans un établissement n'a aucune garantie d'y être à nouveau nommé l'année suivante. Cette « armée de réserve » permet aux rectorats de combler à la dernière minute, les « trous » qui leur sont signalés.

Enquête demandée à l'inspection générale par le nouveau recteur, M. Pierre Albarède, précédemment en poste à Rennes, déterminera peut-être les responsabilités. Il semble toutefois que le personnel chargé de la nomination des enseignants ait été pris de court. Pour la première fois, il avait à assurer cette année des opérations qui, jusqu'à l'an passé, relevaient d'un service commun aux trois academies de la région parisienne. En outre, sur la centaine de personnes travaillant à la division du personnel, un rec-

torat de Versailles, soixante-dix sont des auxiliaires. Parmi les quelque trente titulaires de cette division, une moitié exactement ont été nommés que le 15 septembre. Ainsi, certaines erreurs ont pu être commises dans le traitement des demandes fournies à l'ordonnateur. Les syndicats d'enseignants, pour leur part, mettent en cause les conditions de travail des agents chargés de la gestion du personnel, selon eux surmenés, sous-payés et fréquemment chargés de poste.

La commission de réforme de l'enseignement des sciences physiques participera à l'élaboration des nouveaux programmes prévus par la « réforme Haby »

La commission de réforme de l'enseignement des sciences physiques et de technologie se réunira ce vendredi 17 octobre. Il sera notamment procédé, au cours de cette séance, à l'installation de la commission, M. Roland Omnès, professeur à l'université de Paris-Sud et à l'école polytechnique. La commission n'avait plus de président depuis le décès de M. André Lagarrigue, en janvier dernier (le Monde du 16 janvier). La commission a, jusqu'à présent, travaillé à l'élaboration de nouveaux programmes dans le second cycle expérimentés dans l'académie de Grenoble et à la mise au point de modules autour d'expériences de physique, de chimie, d'astronomie, pour les classes de quatrième et de troisième; à la définition d'un enseignement scientifique expérimental en sixième et en cinquième, avec des expériences menées à Grenoble (I.S.E.) et à Paris par le groupe de travail spécialisé de la commission.

ministère les « contenus » des programmes et les propres options du ministre de l'éducation, qui se font du développement des sciences expérimentales et de la technologie dans le premier cycle l'un des points intéressants de ses « propositions pour une modernisation du système éducatif français ». La commission de réforme aura en particulier à participer, avec les directions du ministère et de l'inspection générale, à l'élaboration des nouveaux programmes, notamment ceux de sixième et de seconde, si la réforme commence bien dans ces classes à la rentrée de 1977.

Réforme pendant 12 semaines CHRÉTIENS
dans une **SOCIÉTÉ COMMUNISTE**
U.R.S.S. - BULGARIE - RÉPUBLIQUE DÉMOCRATIQUE ALLEMANDE - ALBANIE - HONGRIE - YOUGOSLAVIE - POLOGNE - ROUMANIE - TCHÉCOSLOVAQUIE
« Prudence et courage »
Un document exceptionnel
Avant-première du livre de Trevor BEESON (Éditions du Seuil)
REFORME, 53-55, av. de Maine, 75014 Paris, C.C.P. Paris 4306-31
Prix spéciaux pour nouveaux abonnés (rebonnements non compris)
6 mois : 58 F (au lieu de 75 F)
12 mois : 90 F (au lieu de 130 F)

Ces « atteintes aux droits syndicaux » et l'utilisation de vigiles armés se sont notamment heurtés des chefs d'établissements venus eux aussi aux nouvelles, n'ont pas amélioré le climat. Il semble que ces maladroites soient entrées pour une part non négligeable dans la rétrocession de ces dernières semaines.

BERTRAND LE GENDRE
UN ARTICLE EN FRANÇAIS DANS LE « NEW YORK TIMES »
New-York (A.F.P.). — Nous voulons simplement attirer l'attention sur le fait que l'anglais est loin d'être une langue universelle. C'est pourquoi, dans le « New York Times », nous publions un article en français, dans le numéro du 17 octobre. Cet article déplore la baisse croissante aux États-Unis des inscriptions aux enseignements de langues vivantes et classiques. Le nombre d'étudiants assistant aux cours de français dans les universités, par exemple, diminue de 20 à 25 pour cent. Sous le titre « Survie après Babel », l'auteur écrit : « La survie américaine après 1976 ou 2076 dépend de notre volonté de nous cultiver et d'affirmer la force de notre propre héritage ».

JESUS, genèse du christianisme.
Histoire objective d'après tous les documents (inclus ce qu'on a toujours pu de l'Évangile de Marc : première étude en français). Surtout : réves et caillots de Jésus, comment de la résurrection, comment de la résurrection. Un premier Messie, Tazou. Le Messie-prêtre Lazare autour de l'« Apocryphe » dont nouvelle espérance. Épiphanies chrétiennes en Nègre. Calculs secrets, énigmes : nom de Jésus, ses intentions (inédites) et de Dieu. (1977). Une solution. Revue ardus et solide : MEFA, 18, rue de Turbigo, 75002 Paris.

RELIGION

L'évêque de Münster demande le licenciement d'un professeur de théologie

De notre correspondant

Bonn. — Mgr Heinrich Tenhumberg, évêque de Münster, a demandé au ministre de la culture de Rhénanie-Westphalie de mettre fin aux fonctions d'un professeur de théologie à l'université de la ville. M. Horst Herrmann. C'est la première fois que l'église fait ainsi usage d'un droit qui lui est reconnu par le concordat passé en 1929 entre la Prusse et le Vatican. Quelques jours plus tôt, Mgr Tenhumberg avait enlevé à M. Horst Herrmann l'autorisation d'enseigner les futurs prêtres (missio canonica).

Dans un Etat démocratique, une société pluraliste, ce qui est manqué de toute légitimité, écrit-il. Il se prononce aussi pour une révision de la trine de l'église sur le sexe, le mariage et la famille. Le prétexte de la sanction paraît avoir été la prise de position de M. Herrmann en faveur de la suppression de l'enseignement des sciences sociales par les pouvoirs publics au sein des Églises catholique et protestante (1). Dès le mois de mai, le cardinal Doppen, président de la conférence des évêques allemands, avait demandé à Mgr Tenhumberg d'attirer l'attention de l'évêque de théologie sur les « groupes réservés » à l'enseignement des sciences sociales, avait demandé à Mgr Tenhumberg d'attirer l'attention de l'évêque de théologie sur les « groupes réservés » à l'enseignement des sciences sociales, avait demandé à Mgr Tenhumberg d'attirer l'attention de l'évêque de théologie sur les « groupes réservés » à l'enseignement des sciences sociales.

A Rome

AUCUNE CONCLUSION OFFICIELLE N'EST ATTENDUE DU TROISIÈME SYMPOSIUM DES EVÊQUES EUROPÉENS

Réunis à Rome depuis le 15 octobre, sous la présidence de Mgr Roger Etchegaray, archevêque de Marseille, pour leur troisième symposium, dont les travaux se termineront ce vendredi 17 octobre, quatre-vingts évêques européens réfléchissent sur leur mission au service de la foi dans la situation concrète de leurs pays. Ces rencontres périodiques à une échelle continentale — les précédentes ont eu lieu aux Pays-Bas en 1967 et en Suisse en 1969 — ont été qualifiées par Mgr Etchegaray d'« assemblées informelles permettant un échange de réflexions et d'expériences entre évêques européens, qui ne cherchent pas à élaborer des conclusions officielles ».

Le ministre de la culture Rhénanie-Westphalie se maintient dans une situation juridique sans précédent. Liberté de l'enseignement, garanti par la Constitution, est-elle compatible avec la demande Mgr Tenhumberg, qui s'appuie sur un concordat que conclut, M. Herrmann ?

DANIEL VERNE

« LA FRANCE ET ISRAËL DEUX AMOURS COMPATIBLES » déclare le grand rabbin Ka

M. Jacob Kaplan, grand rabbin de France, membre de l'Institut, a des mots de bienveillance pour le président du Conseil français des institutions juives de France (CRIF), compagnon de la Libération des insignes du grand officier de Légion d'honneur. A l'occasion de cette cérémonie, le président M. Alain de Rothschild, président du conseil d'administration, et à laquelle assistaient nombreuses personnalités, et notamment M. Edouard Bonneton, ministre de l'Éducation nationale, qui a prononcé une brève allocution pour évoquer l'action et le rôle du grand rabbin Kaplan, en particulier sous l'occupation nazie.

Le Pascal St Hippolyte
La rue Mouffetard, vous connaissez? Le vieux marché, les petits bistrot, les restaurants chinois, les cafés-théâtres et les cinémas : un monde coloré, plein de vie et de poésie. Le Pascal St-Hippolyte est là, à 400 mètres de la « Mouffe », à mi-distance du Luxembourg et du Jardin des Plantes. Du studio au 6 pièces, venez choisir votre appartement au Pascal St-Hippolyte. Livraison printemps 1977. Prix fermes dès la signature du contrat préliminaire. Renseignements et vente : sur place (angle des rues Pascal et St-Hippolyte, Paris 13^e - tous les jours (sauf mardi et mercredi) de 10 h à 13 h et de 14 h à 19 h. Tél : 336 30 91. S.A.F. 42, av. de Friedland, Paris 8^e, Tél : 622 10 10. Réalisation UFI.

Ita nouvelle adresse du Paris qui sait vivre.

Lettr qui veut comme leu sur n

100-11-62-150

GION

le Munster demande un professeur de biologie

MÉDECINE

DÉCERNÉ A TROIS AMÉRICAINS

Prix Nobel récompense des spécialistes de la cancérogenèse

Le prix Nobel de médecine et de physiologie pour 1975 a été attribué à trois savants qui ont fait des découvertes majeures concernant le fonctionnement cellulaire, le comportement viral et la cancérogenèse.

Les professeurs H.-M. Temin (University of Wisconsin, Madison), D. Baltimore (M.I.T., Boston), et Renato Dulbecco, d'origine italienne, natif américain en 1923 (qui, après avoir travaillé à l'Institut Salk en Californie, travaille à présent aux laboratoires de l'Imperial Cancer Research de Londres), se partagent un total de 630 000 couronnes (environ 100 F) pour lequel ils étaient en concurrence avec d'autres candidats.

L'anarchie cellulaire
Le nombre de ces virus cancérogènes ne portait pour seul caractère que celui de l'A.R.N., excédant de plusieurs ordres de grandeur celui des autres virus de l'A.D.N., qui semblent, à première vue, être le concept de leur « prise de commande cellulaire » et rendait difficilement compréhensible selon l'intégration génétique, vus chez de nombreuses espèces animales, où tumeurs mammaires ou leucémies se reproduisent habituellement de génération en génération.

Cet hybride se réplique et peut alors supplanter le maître de l'architecture cellulaire, dirigeant ainsi la synthèse de protéines non plus saines, mais virales, et conduisant peu à peu à l'anarchie cellulaire. Depuis 1964, époque à laquelle le jeune H.-M. Temin annonçait dans l'étonnement général ses premiers travaux, puis en 1970 lorsqu'il isolait la fameuse enzyme les qu'on appelle les rétrotranscriptases, il semblait en effet, qu'une telle découverte ébranlait le « dogme central » de la biologie concernant l'intangibilité du germe, et la hiérarchie rigoureuse à laquelle obéit le code génétique.

Les notions ainsi acquises, et si controversées, sont aujourd'hui non seulement admises mais coordonnées, et le fait que la transcriptase inverse ait été trouvée également dans des cellules non infectées, incite à penser qu'elle joue un rôle quasi général dans la vie cellulaire normale et dans la différenciation cellulaire, et qu'elle intervient vraisemblablement dans la modulation de l'activité de la réponse immunitaire d'un organisme qui ne dispose pourtant que d'un nombre de gènes déterminé. Peut-être, enfin, pourrait-on imaginer que le jeu de l'intégration et de la désintégration qui permet cette enzyme autorise les cellules à inclure dans leur matériel génétique de nouvelles informations qui ne sont pas nécessairement cancérogènes. Auguste cas, l'on aurait trouvé une des clés de l'évolution.

Vers des traitements spécifiques
Utilisant le plus petit virus cancérogène connu (le SV 40) qui ne contient que six gènes, il a pu, en effet, montrer que la cellule animale par un tel virus possède une série de fonctions nouvelles qui sont toutes

l'expression de gènes propres aux virus infectants.
Certaines de ces fonctions (capacité de se multiplier sans obéir aux régulations de l'organisme normal et modification de la membrane qui sépare des cellules voisines) caractérisent les propriétés les plus cancérogènes de la cellule maligne.

Cet ensemble de travaux concerne l'étude du mécanisme moléculaire de la cancérogenèse, du rôle joué par les virus dans ce mécanisme, et conduit à la connaissance des différences précises existant entre cellules normales et cellules cancéreuses.

HOWARD H.M. TEMIN
Le docteur Howard Martin Temin, né le 10 décembre 1934 à Philadelphie, a fait ses études au collège de Swarthmore (Pennsylvanie) et a été diplômé à l'Université de Californie à Berkeley en 1956. Il a travaillé à l'Institut technologique de Californie où il a obtenu son doctorat.

Professeur d'oncologie à l'Université de Wisconsin, depuis 1969, et de recherches sur le cancer à la fondation Wisconsin, depuis 1971, le docteur Temin assume actuellement différentes fonctions.
Il dirige des études notamment à la section virologie de l'Institut national de la santé et fait partie du groupe de travail à l'Institut américain du cancer pour la détection des virus provoquant des tumeurs cancéreuses. Ses travaux ont porté essentiellement sur le virus du sarcome de Rous. C'est à l'âge de trente ans que Temin, en 1964, postula la transcriptase inverse, l'enzyme qui donne une expression à la cancérogenèse des cellules par des virus à A.R.N. et qui, isolés en 1970, devint pendant un temps faire trembler le dogme de l'anarchie cellulaire cancérologique. Ses activités l'ont conduit au poste de rédacteur en chef adjoint du Journal of Cellular Physiology (depuis 1966) et à la revue Cancer Research (depuis 1971). Il signe aussi régulièrement des éditoriaux dans les périodiques de virologie les plus réputés.

L'œuvre de Dulbecco a, par ailleurs, conduit à un total renouvellement des méthodes utilisées pour l'étude des virus en général, et sa découverte, pour la première fois chez les mammifères, de « provirus » intégrés aux cellules ouvre la voie à la démonstration chez l'homme de mécanismes viraux de la cancérogenèse, ce qui n'a jamais pu être accompli encore à ce jour.

Dr ESCOFFIER-LAMBIOTTE
[Le Monde] de la médecine a consacré deux dossiers complets aux travaux de Temin, Baltimore et Dulbecco. L'un avait été préparé par le professeur André Lwoff (7 décembre 1970). L'autre par Martine Allain-Besquait (6 décembre 1972). Les travaux de Dulbecco avaient été expliqués dans « Le Monde » du 22 août, sur le docteur Escoffier-Lambiotte.

DAVID BALTIMORE
Né aux Etats-Unis, en 1937, le professeur David Baltimore, jeune virologue de renommée internationale, a fait ses études au collège de Swarthmore à l'Institut de technologie du Massachusetts (MIT) et à l'Université Rockefeller, où il fut diplômé de médecine en 1964. Il fut chercheur associé à l'Institut Salk de San Diego pendant plusieurs années avant de rejoindre la faculté du MIT en 1968, où il est actuellement professeur de microbiologie de la Société américaine de cancer.

Né le 7 mars 1922 à New-York, le professeur David Baltimore, du cancer ; il est aussi consultant à Boston, au Children's Hospital Medical Center et à la Fondation de recherches sur le cancer des enfants.

RENATO DULBECCO

Né le 22 février 1914 à Catanzaro en Italie, le professeur Renato Dulbecco, après des études de biologie, fut, de 1943 à 1947, assistant à l'Université de Turin, puis émigra, à cette dernière date, aux Etats-Unis où il fut naturalisé en 1953.
Il fut successivement chercheur associé à l'Université d'Indiana (1947-1949), directeur à l'Institut de recherches de Californie (Caltech) jusqu'en 1952, puis professeur associé, enfin professeur de biologie. En 1963, il prit la direction d'un laboratoire de recherche à l'Institut Salk d'études biologiques de San-Diego, avant d'occuper son poste actuel, à Londres, au Centre Imperial de recherches sur le cancer.
Renato Dulbecco a notamment découvert le phénomène de réactivation des virus bactériophages par les ultraviolets et inventé une méthode d'étude des virus animaux, en culture de tissu par formation de « plages ». Il s'est intéressé tout au long de sa vie à la physiologie et à la génétique des virus animaux. Il a aussi dé-

VE DETESTE ME FAIRE ENTRETEINIR
2 CV Spécial : 11852F
Pas d'eau, pas d'antigel
CITROËN

Lettre à ceux qui veulent la Hi-Fi comme leurs costumes: sur mesures.

Vous vous habillez "sur mesures" : vous voulez pouvoir choisir, et non vous voir imposer un modèle standard porté par tout le monde.
Votre future chaîne haute-fidélité aussi, vous la voulez "sur mesures".
Et parce qu'un costume sur mesure ne se taille pas dans n'importe quel tissu, nous vous proposons pour la composition de votre chaîne que des "tissus" de grande qualité : Pioneer, une marque qui à elle seule permet déjà tous les ajustements possibles, qu'il s'agisse d'amplis, de tuners, d'amplificateurs, de platines tourne-disques (la cellule étant évidemment une Ortofon), de magnétophones à bandes ou à cassettes, de casques, d'enceintes.
Précisément, en matière d'enceintes, où le "sur mesure" a des exigences particulières (non seulement quant à la qualité du son, mais aussi quant à l'esthétique et aux dimensions), nous avons choisi les très grandes marques : K.L.H., ESS et les toutes nouvelles enceintes françaises Setton.
Parmi les derniers-nés d'une "collection" prestigieuse, les chaînes que nous avons composées pour Pierre Henry et Pierre Cardin (imagine-t-on Pierre Cardin s'équipant en "prêt-à-porter"?). Page ci-contre, un ensemble grande taille dans ses détails.
A votre service, nous mettons 15 ans d'expérience au cours desquels nous avons traité chaque cas comme un cas particulier.
Si vous le désirez, nous travaillons avec un décorateur. Mieux : nous sommes habitués à trouver des solutions avec les différents corps de métier sur le chantier même d'un appartement ou d'une maison...
Appelez-nous. Nous viendrons sur place, gratuitement, étudier vos données pour réaliser à vos mesures, à votre goût et à votre prix, une très belle chaîne, qui sera la vôtre et celle de personne d'autre.

Maurice Yetta Michel Lazro
Fidélité Musique et Technique
24 bis, place de la Nation, 75012 Paris - 343.13.35
10 h à 19 h L.J., sauf Dimanche
Succursale à Strasbourg - Montpellier - Perpignan

Un exemple de Hi-Fi sur mesures (grande taille).

Ampli Pioneer SA 7500
2 x 45 W RMS. Distorsion harmonique 0,2%. Bande passante 5 Hz - 40 kHz.
Tuner Pioneer TX 7500.
Sensibilité 1,4 µV. Rapport signal/bruit 68 dB.
Pleine PL 13X. Contrôle. Rapport signal/bruit 47 dB. Plage et scintillement 0,08%. Bras en S.
Ampl et retour automatiques. Cellule Ortofon VM 5 20 E.
Enceintes ESS AMT.L.
Enceintes de sol équipées du révolutionnaire transformateur d'air du Dr. Hall.
Boomer de 25 cm (avant rétro). Réponse en fréquence : 45 Hz à 24 kHz ± 2,5 dB dans l'axe. Temps de réponse 15 micro-secondes ± 5 Hz. Dimensions : base 360 x 360. Hauteur 760. Finition noyer huilé.
12 000 F

SOCIÉTÉ

M. Michel Guy devant la commission des finances du Sénat

<Le reflux de la vague de pornographie est commencé>

Devant la commission des Finances du Sénat, que présidait le Sénateur Roumieu (Gauche démocratique), M. Michel Guy, secrétaire d'Etat à la culture, a répondu à M. Maurice Schumann (U.D.R.), rapporteur spécial des crédits de ce département ministériel, qui évoquait le problème de la pornographie et de la violence au cinéma : « Il y a, a-t-il déclaré, d'une part un problème de liberté fondamentale que sont les incriminations de ces libertés, et d'autre part la nécessité de mesures contraignant-

tes à prendre pour veiller à ce que la distribution des films soit faite dans des conditions correctes. »
M. Guy a souligné que la vague de pornographie « est en train de diminuer » et il a indiqué que le gouvernement publiera prochainement par décret, les dispositions réglementaires tendant à supprimer le bénéfice du soutien automatique aux films de pornographie, l'imposition à la taxe sur la valeur ajoutée au taux de 33 % de ces productions et l'élaboration d'une charte avec la profession.

M. Dalmas devant l'intergroupe d'étude des problèmes de l'information

<Une interview de M. Poniatowski dans le magazine < Lui > est-ce un sujet pornographique>

« La sexualité fait de plus en plus partie de la réalité de la vie quotidienne. C'est un phénomène de société. Dans ces conditions, pourquoi l'Etat refuserait-il à la presse érotique le statut de presse d'information ? »
Ainsi plaidait le mercredi 15 octobre M. Louis Dalmas, président de la défense professionnelle des éditeurs modernes — entendez : de la presse pornographique, — devant les membres de l'intergroupe d'étude des problèmes de l'information et des activités cinématographiques de l'Assemblée nationale.

M. Robert-André Vivien, président de l'intergroupe, a répondu que, et si les critères traditionnellement admis depuis trente ans nous permettaient jusqu'à ce jour d'arrêter la liste des journaux bénéficiaires de cette aide, depuis quelque temps la ligne de démarcation entre un journal consacrant une large part à l'information politique et la presse érotique est de plus en plus difficile à déceler.
Le député du Val-de-Marne exprimait son opinion dans une lettre adressée à M. Jean-Jacques Servan-Schreiber : considérant que la récente publication dans l'Espresso d'extraits et articles érotiques de cette nature, sur le film et le roman Histoire d'O apportent la preuve de cette évolution, il l'invitait à participer au débat. Mais le député de Menthe-et-Moselle n'a pas répondu à l'hameçon...
M. Louis Dalmas a rappelé que le tirage global des publications érotiques atteignait « cinq millions d'exemplaires », puis déclaré que les mesures discriminatoires

(taxe spéciale) qu'on s'apprêtait à prendre contre certains films étaient « une agression contre vingt-cinq millions de Français qui sont allés les voir », dénonçait une attitude hypocrite devant les choses du sexe, refusé enfin l'analogie avec la violence, car c'est précisément « la frustration sexuelle qui est souvent à l'origine d'actes de violence ».
Peu de députés l'ont suivi dans cette démonstration sur les aspects positifs d'une œuvre de salubrité publique, considérant au contraire de leur devoir de défendre « les gens normaux » et la société contre ce déferlement érotisme. « Pompéi a eu le phallus, mais Rome en est morte », a même dit un député, médecin gynécologue.
Moins emphatique, M. Plantier a simplement constaté : « Puisque vous avez vingt-cinq millions de lecteurs ou de spectateurs, vos affaires sont prospères. Vous n'avez donc pas besoin de l'aide de l'Etat ? »
Tandis que certains numéros des publications érotiques incriminées passaient de main en main, distrayant quelque peu l'attention des parlementaires, M. Dalmas menait une ultime charge pour tenter de convaincre que « le sexe n'est pas une catégorie à part » et que la presse qui s'en préoccupe participe à l'information du public. « Le magazine Lui a, par exemple, publié récemment une interview de M. Poniatowski. Est-ce un sujet pornographique ? »
Les membres de l'intergroupe étant suffisamment édifiés, M. Robert-André Vivien a levé la séance.
CLAUDE DURIEX.

new york une semaine

à partir de 2090 F
comprenant :
• aller-retour par vol régulier 747
• accueil et transfert à l'hôtel
• 7 nuits à l'hôtel Edison
(toutes catégories d'hôtels disponibles)
• 7 petits déjeuners
• visite de ville guidée en français
• survol du centre ville en hélicoptère

départs tous les samedis et mercredis à partir du 1er Novembre
voyages de 12 et 16 jours les vendredis et samedis

mêmes programmes pour Miami, San Francisco, Los Angeles

noël et pâques

Charters Pan Am F 1550
et des Week-end à New York à partir de F 1490

renseignements et réservations toutes agences de voyages et Camino
21, rue Alexandre Charpentier 75017 Paris tél. 755 77.90 - 380 55.58 +
Camino a choisir l'Amérique... Pour l'Amérique, choisissez Camino

le canapé cuir "longue durée"

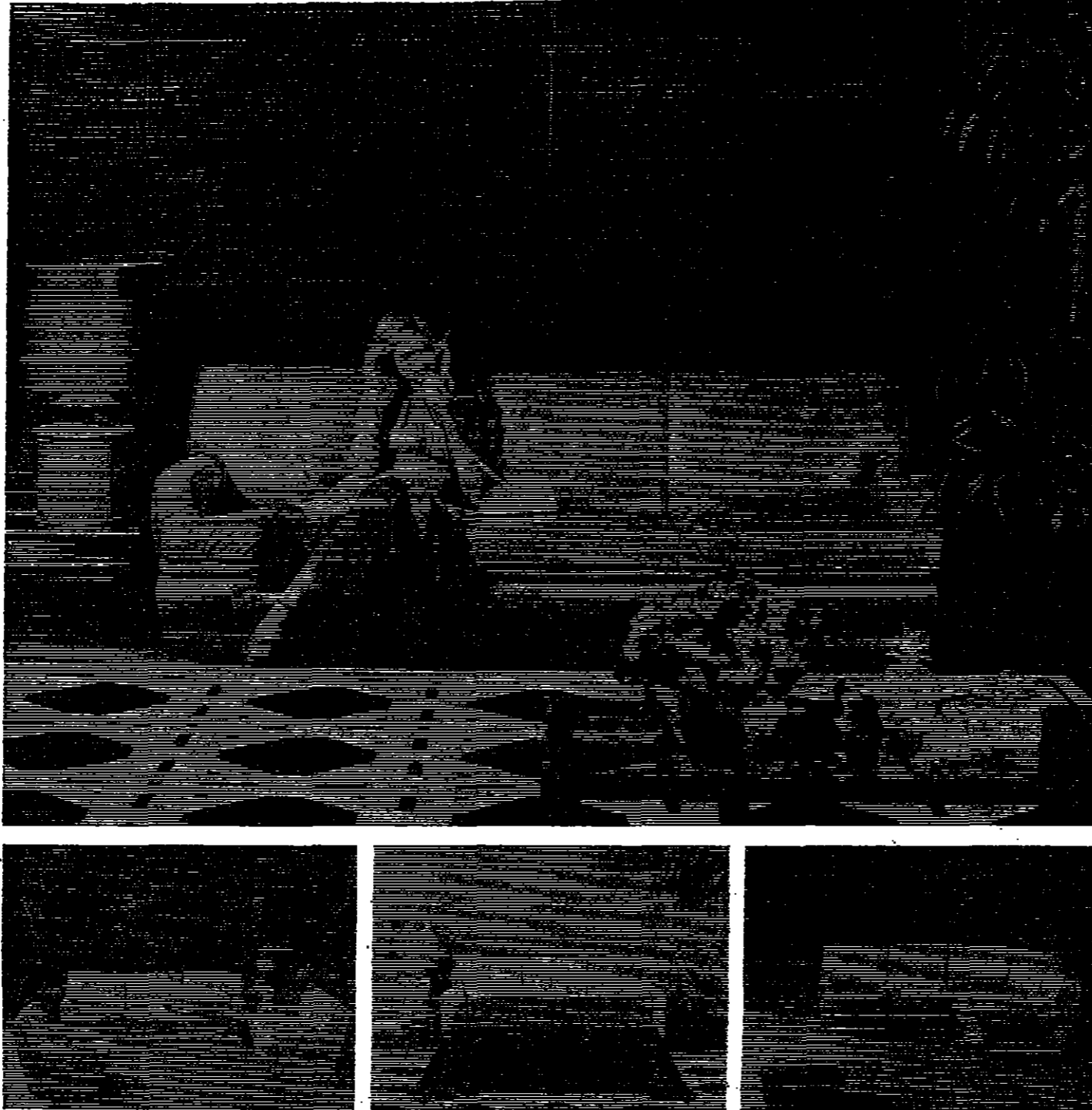

Le traitement de nos cuirs nous permet d'assurer à nos canapés une longévité qu'aucun autre matériau ne peut garantir. Les qualités de souplesse et de solidité du cuir permettent à nos tapisseries de réaliser des doubles surpiqures, des passepoils, et autres finesses réservées à la ganterie, la maroquinerie ou la sellerie. Nos canapés se font en 17 dimensions différentes et contiennent un lit lorsque vous en exprimez le désir. Ci-dessus : l'angle, le canapé ouvert en lit et le panoramique.

ROCHE-BOBOIS

PARIS 7 ^e	301 RUE DE LA HARPE	BOULEVARD	10 RUE DE LA HARPE	LA FAYE	BOULEVARD
PARIS 17 ^e	127 RUE DE LA HARPE	BOULEVARD	10 RUE DE LA HARPE	LA FAYE	BOULEVARD
ATHES-BORGES	17, 19, 21, 23, 25, 27, 29, 31, 33, 35, 37, 39, 41, 43, 45, 47, 49, 51, 53, 55, 57, 59, 61, 63, 65, 67, 69, 71, 73, 75, 77, 79, 81, 83, 85, 87, 89, 91, 93, 95, 97, 99, 101, 103, 105, 107, 109, 111, 113, 115, 117, 119, 121, 123, 125, 127, 129, 131, 133, 135, 137, 139, 141, 143, 145, 147, 149, 151, 153, 155, 157, 159, 161, 163, 165, 167, 169, 171, 173, 175, 177, 179, 181, 183, 185, 187, 189, 191, 193, 195, 197, 199, 201, 203, 205, 207, 209, 211, 213, 215, 217, 219, 221, 223, 225, 227, 229, 231, 233, 235, 237, 239, 241, 243, 245, 247, 249, 251, 253, 255, 257, 259, 261, 263, 265, 267, 269, 271, 273, 275, 277, 279, 281, 283, 285, 287, 289, 291, 293, 295, 297, 299, 301, 303, 305, 307, 309, 311, 313, 315, 317, 319, 321, 323, 325, 327, 329, 331, 333, 335, 337, 339, 341, 343, 345, 347, 349, 351, 353, 355, 357, 359, 361, 363, 365, 367, 369, 371, 373, 375, 377, 379, 381, 383, 385, 387, 389, 391, 393, 395, 397, 399, 401, 403, 405, 407, 409, 411, 413, 415, 417, 419, 421, 423, 425, 427, 429, 431, 433, 435, 437, 439, 441, 443, 445, 447, 449, 451, 453, 455, 457, 459, 461, 463, 465, 467, 469, 471, 473, 475, 477, 479, 481, 483, 485, 487, 489, 491, 493, 495, 497, 499, 501, 503, 505, 507, 509, 511, 513, 515, 517, 519, 521, 523, 525, 527, 529, 531, 533, 535, 537, 539, 541, 543, 545, 547, 549, 551, 553, 555, 557, 559, 561, 563, 565, 567, 569, 571, 573, 575, 577, 579, 581, 583, 585, 587, 589, 591, 593, 595, 597, 599, 601, 603, 605, 607, 609, 611, 613, 615, 617, 619, 621, 623, 625, 627, 629, 631, 633, 635, 637, 639, 641, 643, 645, 647, 649, 651, 653, 655, 657, 659, 661, 663, 665, 667, 669, 671, 673, 675, 677, 679, 681, 683, 685, 687, 689, 691, 693, 695, 697, 699, 701, 703, 705, 707, 709, 711, 713, 715, 717, 719, 721, 723, 725, 727, 729, 731, 733, 735, 737, 739, 741, 743, 745, 747, 749, 751, 753, 755, 757, 759, 761, 763, 765, 767, 769, 771, 773, 775, 777, 779, 781, 783, 785, 787, 789, 791, 793, 795, 797, 799, 801, 803, 805, 807, 809, 811, 813, 815, 817, 819, 821, 823, 825, 827, 829, 831, 833, 835, 837, 839, 841, 843, 845, 847, 849, 851, 853, 855, 857, 859, 861, 863, 865, 867, 869, 871, 873, 875, 877, 879, 881, 883, 885, 887, 889, 891, 893, 895, 897, 899, 901, 903, 905, 907, 909, 911, 913, 915, 917, 919, 921, 923, 925, 927, 929, 931, 933, 935, 937, 939, 941, 943, 945, 947, 949, 951, 953, 955, 957, 959, 961, 963, 965, 967, 969, 971, 973, 975, 977, 979, 981, 983, 985, 987, 989, 991, 993, 995, 997, 999, 1001, 1003, 1005, 1007, 1009, 1011, 1013, 1015, 1017, 1019, 1021, 1023, 1025, 1027, 1029, 1031, 1033, 1035, 1037, 1039, 1041, 1043, 1045, 1047, 1049, 1051, 1053, 1055, 1057, 1059, 1061, 1063, 1065, 1067, 1069, 1071, 1073, 1075, 1077, 1079, 1081, 1083, 1085, 1087, 1089, 1091, 1093, 1095, 1097, 1099, 1101, 1103, 1105, 1107, 1109, 1111, 1113, 1115, 1117, 1119, 1121, 1123, 1125, 1127, 1129, 1131, 1133, 1135, 1137, 1139, 1141, 1143, 1145, 1147, 1149, 1151, 1153, 1155, 1157, 1159, 1161, 1163, 1165, 1167, 1169, 1171, 1173, 1175, 1177, 1179, 1181, 1183, 1185, 1187, 1189, 1191, 1193, 1195, 1197, 1199, 1201, 1203, 1205, 1207, 1209, 1211, 1213, 1215, 1217, 1219, 1221, 1223, 1225, 1227, 1229, 1231, 1233, 1235, 1237, 1239, 1241, 1243, 1245, 1247, 1249, 1251, 1253, 1255, 1257, 1259, 1261, 1263, 1265, 1267, 1269, 1271, 1273, 1275, 1277, 1279, 1281, 1283, 1285, 1287, 1289, 1291, 1293, 1295, 1297, 1299, 1301, 1303, 1305, 1307, 1309, 1311, 1313, 1315, 1317, 1319, 1321, 1323, 1325, 1327, 1329, 1331, 1333, 1335, 1337, 1339, 1341, 1343, 1345, 1347, 1349, 1351, 1353, 1355, 1357, 1359, 1361, 1363, 1365, 1367, 1369, 1371, 1373, 1375, 1377, 1379, 1381, 1383, 1385, 1387, 1389, 1391, 1393, 1395, 1397, 1399, 1401, 1403, 1405, 1407, 1409, 1411, 1413, 1415, 1417, 1419, 1421, 1423, 1425, 1427, 1429, 1431, 1433, 1435, 1437, 1439, 1441, 1443, 1445, 1447, 1449, 1451, 1453, 1455, 1457, 1459, 1461, 1463, 1465, 1467, 1469, 1471, 1473, 1475, 1477, 1479, 1481, 1483, 1485, 1487, 1489, 1491, 1493, 1495, 1497, 1499, 1501, 1503, 1505, 1507, 1509, 1511, 1513, 1515, 1517, 1519, 1521, 1523, 1525, 1527, 1529, 1531, 1533, 1535, 1537, 1539, 1541, 1543, 1545, 1547, 1549, 1551, 1553, 1555, 1557, 1559, 1561, 1563, 1565, 1567, 1569, 1571, 1573, 1575, 1577, 1579, 1581, 1583, 1585, 1587, 1589, 1591, 1593, 1595, 1597, 1599, 1601, 1603, 1605, 1607, 1609, 1611, 1613, 1615, 1617, 1619, 1621, 1623, 1625, 1627, 1629, 1631, 1633, 1635, 1637, 1639, 1641, 1643, 1645, 1647, 1649, 1651, 1653, 1655, 1657, 1659, 1661, 1663, 1665, 1667, 1669, 1671, 1673, 1675, 1677, 1679, 1681, 1683, 1685, 1687, 1689, 1691, 1693, 1695, 1697, 1699, 1701, 1703, 1705, 1707, 1709, 1711, 1713, 1715, 1717, 1719, 1721, 1723, 1725, 1727, 1729, 1731, 1733, 1735, 1737, 1739, 1741, 1743, 1745, 1747, 1749, 1751, 1753, 1755, 1757, 1759, 1761, 1763, 1765, 1767, 1769, 1771, 1773, 1775, 1777, 1779, 1781, 1783, 1785, 1787, 1789, 1791, 1793, 1795, 1797, 1799, 1801, 1803, 1805, 1807, 1809, 1811, 1813, 1815, 1817, 1819, 1821, 1823, 1825, 1827, 1829, 1831, 1833, 1835, 1837, 1839, 1841, 1843, 1845, 1847, 1849, 1851, 1853, 1855, 1857, 1859, 1861, 1863, 1865, 1867, 1869, 1871, 1873, 1875, 1877, 1879, 1881, 1883, 1885, 1887, 1889, 1891, 1893, 1895, 1897, 1899, 1901, 1903, 1905, 1907, 1909, 1911, 1913, 1915, 1917, 1919, 1921, 1923, 1925, 1927, 1929, 1931, 1933, 1935, 1937, 1939, 1941, 1943, 1945, 1947, 1949, 1951, 1953, 1955, 1957, 1959, 1961, 1963, 1965, 1967, 1969, 1971, 1973, 1975, 1977, 1979, 1981, 1983, 1985, 1987, 1989, 1991, 1993, 1995, 1997, 1999, 2001, 2003, 2005, 2007, 2009, 2011, 2013, 2015, 2017, 2019, 2021, 2023, 2025, 2027, 2029, 2031, 2033, 2035, 2037, 2039, 2041, 2043, 2045, 2047, 2049, 2051, 2053, 2055, 2057, 2059, 2061, 2063, 2065, 2067, 2069, 2071, 2073, 2075, 2077, 2079, 2081, 2083, 2085, 2087, 2089, 2091, 2093, 2095, 2097, 2099, 2101, 2103, 2105, 2107, 2109, 2111, 2113, 2115, 2117, 2119, 2121, 2123, 2125, 2127, 2129, 2131, 2133, 2135, 2137, 2139, 2141, 2143, 2145, 2147, 2149, 2151, 2153, 2155, 2157, 2159, 2161, 2163, 2165, 2167, 2169, 2171, 2173, 2175, 2177, 2179, 2181, 2183, 2185, 2187, 2189, 2191, 2193, 2195, 2197, 2199, 2201, 2203, 2205, 2207, 2209, 2211, 2213, 2215, 2217, 2219, 2221, 2223, 2225, 2227, 2229, 2231, 2233, 2235, 2237, 2239, 2241, 2243, 2245, 2247, 2249, 2251, 2253, 2255, 2257, 2259, 2261, 2263, 2265, 2267, 2269, 2271, 2273, 2275, 2277, 2279, 2281, 2283, 2285, 2287, 2289, 2291, 2293, 2295, 2297, 2299, 2301, 2303, 2305, 2307, 2309, 2311, 2313, 2315, 2317, 2319, 2321, 2323, 2325, 2327, 2329, 2331, 2333, 2335, 2337, 2339, 2341, 2343, 2345, 2347, 2349, 2351, 2353, 2355, 2357, 2359, 2361, 2363, 2365, 2367, 2369, 2371, 2373, 2375, 2377, 2379, 2381, 2383, 2385, 2387, 2389, 2391, 2393, 2395, 2397, 2399, 2401, 2403, 2405, 2407, 2409, 2411, 2413, 2415, 2417, 2419, 2421, 2423, 2425, 2427, 2429, 2431, 2433, 2435, 2437, 2439, 2441, 2443, 2445, 2447, 2449, 2451, 2453, 2455, 2457, 2459, 2461, 2463, 2465, 2467, 2469, 2471, 2473, 2475, 2477, 2479, 2481, 2483, 2485, 2487, 2489, 2491, 2493, 2495, 2497, 2499, 2501, 2503, 2505, 2507, 2509, 2511, 2513, 2515, 2517, 2519, 2521, 2523, 2525, 2527, 2529, 2531, 2533, 2535, 2537, 2539, 2541, 2543, 2545, 2547, 2549, 2551, 2553, 2555, 2557, 2559, 2561, 2563, 2565, 2567, 2569, 2571, 2573, 2575, 2577, 2579, 2581, 2583, 2585, 2587, 2589, 2591, 2593, 2595, 2597, 2599, 2601, 2603, 2605, 2607, 2609, 2611, 2613, 2615, 2617, 2619, 2621, 2623, 2625, 2627, 2629, 2631, 2633, 2635, 2637, 2639, 2641, 2643, 2645, 2647, 2649, 2651, 2653, 2655, 2657, 2659, 2661, 2663, 2665, 2667, 2669, 2671, 2673, 2675, 2677, 2679, 2681, 2683, 2685, 2687, 2689, 2691, 2693, 2695, 2697, 2699, 2701, 2703, 2705, 2707, 2709, 2711, 2713, 2715, 2717, 2719, 2721, 2723, 2725, 2727, 2729, 2731, 2733, 2735, 2737, 2739, 2741, 2743, 2745, 2747, 2749, 2751, 2753, 2755, 2757, 2759, 2761, 2763, 2765, 2767, 2769, 2771, 2773, 2775, 2777, 2779, 2781, 2783, 2785, 2787, 2789, 2791, 2793, 2795, 2797, 2799, 2801, 2803, 2805, 2807, 2809, 2811, 2813, 2815, 2817, 2819, 2821, 2823, 2825, 2827, 2829, 2831, 2833, 2835, 2837, 2839, 2841, 2843, 2845, 2847, 2849, 2851, 2853, 2855, 2857, 2859, 2861, 2863, 2865, 2867, 2869, 2871, 2873, 2875, 2877, 2879, 2881, 2883, 2885, 2887, 2889, 2891, 2893, 2895, 2897, 2899, 2901, 2903, 2905, 2907, 2909, 2911, 2913, 2915, 2917, 2919, 2921, 2923, 2925, 2927, 2929, 2931, 2933, 2935, 2937, 2939, 2941, 2943, 2945, 2947, 2949, 2951, 2953, 2955, 2957, 2959, 2961, 2963, 2965, 2967, 2969, 2971, 2973, 2975, 2977, 2979, 2981, 2983, 2985, 2987, 2989, 2991, 2993, 2995, 2997, 2999, 3001, 3003, 3005, 3007, 3009, 3011, 3013, 3015, 3017, 3019, 3021, 3023, 3025, 3027, 3029, 3031, 3033, 3035, 3037, 3039, 3041, 3043, 3045, 3047, 3049, 3051, 3053, 3055, 3057, 3059, 3061, 3063, 3065, 3067, 3069, 3071, 3073, 3075, 3077, 3079, 3081, 3083, 3085, 3087, 3089, 3091, 3093, 3095, 3097, 3099, 3101, 3103, 3105, 3107, 3109, 3111, 3113, 3115, 3117, 3119, 3121, 3123, 3125, 3127, 3129, 3131, 3133, 3135, 3137, 3139, 3141, 3143, 3145, 3147, 3149, 3151, 3153, 3155, 3157, 3159, 3161, 3163, 3165, 3167, 3169, 3171, 3173, 3175, 3177, 3179, 3181, 3183, 3185, 3187, 3189, 3191, 3193, 3195, 3197, 3199, 3201, 3203, 3205, 3207, 3209, 3211, 3213, 3215, 3217, 3219, 3221, 3223, 3225, 3227, 3229, 3231, 3233, 3235, 3237, 3239, 3241, 3243, 3245, 3247, 3249, 3251, 3253, 3255, 3257, 3259, 3261, 3263, 3265, 3267, 3269, 3271, 3273, 3275, 3277, 3279, 3281, 3283, 3285, 3287, 3289, 3291, 3293, 3295, 3297, 3299, 3301, 3303, 3305, 3307, 3309, 3311, 3313, 3315, 3317, 3319, 3321, 3323, 3325, 3327, 3329, 3331, 3333, 3335, 3337, 3339, 3341, 3343, 3345, 3347, 3349, 3351, 3353, 3355, 3357, 3359, 3361, 3363, 3365, 3367, 3369, 3371, 3373, 3375, 3377, 3379, 3381, 3383, 3385, 3387, 3389, 3391, 3393, 3395, 3397, 3399, 3401, 3403, 3405, 3407, 3409, 3411, 3413, 3415, 3417, 3419, 3421, 3423, 3425, 3427, 3429, 3431, 3433, 3435, 3437, 3439, 3441, 3443, 3445, 3447, 3449, 3451, 3453, 3455, 3457, 3459, 3461, 3463, 3465, 3467, 3469, 3471, 3473, 3475, 3477, 3479, 3481, 3483, 3485, 3487, 3489, 3491, 3493, 3495, 3497, 3499, 3501, 3503, 3505, 3507, 3509, 3511, 3513, 3515, 3517, 3519, 3521, 3523, 3525, 3527, 3529, 3531, 3533, 3535, 3537, 3539, 3541, 3543, 3545, 3547, 3549, 3551, 3553, 3555, 3557, 3559, 3561, 3563, 3565, 3567, 3569, 3571, 3573, 3575, 3577, 3579, 3581, 3583, 3585, 3587, 3589, 3591, 3593, 3595, 3597, 3599, 3601, 3603, 3605, 3607, 3609, 3611, 3613, 3615, 3617, 3619, 3621, 3623, 3625, 3627, 3629, 3631, 3633, 3635, 3637, 3639, 3641, 3643, 3645, 3647, 3649, 3651, 3653, 3655, 3657, 3659, 3661, 3663, 3665, 3667, 3669, 3671, 3673, 3675, 3677, 3679, 3681, 3683, 3685, 3687, 3689, 3691, 3693, 3695, 3697, 3699, 3701, 3703, 3705, 3707, 3709, 3711, 3713, 3715, 3717, 3719, 3721, 3723, 3725, 3727, 3729, 3731, 3733, 3735, 3737, 3739, 3741, 3743, 3745, 3747, 3749, 3751, 3753, 3755, 3757, 3759, 3761, 3763, 3765, 3767, 3769, 3771, 3773, 3775, 3777, 3779, 3781, 3783, 3785, 3787, 3789, 3791, 3793, 3795, 3797, 3799, 3801, 3803, 3805, 3807, 3809, 3811, 3813, 3815, 3817, 3819, 3821, 3823, 3825, 3827, 3829, 3831, 3833, 3835, 3837, 3839, 3841, 3843, 3845, 3847, 3849, 3851, 3853, 3855, 3857, 3859, 3861, 3863, 3865, 3867, 3869, 3871, 3873, 3875, 3877, 3879, 3881, 3883, 3885, 3887, 3889, 3891, 3893, 3895, 3897, 3899, 3901, 3903, 3905, 3907, 3909, 3911, 3913, 3915, 3917, 3919, 3921, 3923, 3925, 3927, 3929, 3931, 3933, 3935, 3937, 3939, 3941, 3943, 3945, 3947, 3949, 3951, 3953, 3955, 3957, 3959, 3961, 3963, 3965, 3967, 3969, 3971, 3973, 3975, 3977, 3979, 3981, 3983, 3985, 3987, 3989, 3991, 3993, 3995, 3997, 3999, 4001, 4003, 4005, 4007, 4009, 4011, 4013, 4015, 4017, 4019, 4021, 4023, 4025, 4027, 4029, 4031, 4033, 4035, 4037, 4039, 4041, 4043, 4045, 4047, 4049, 4051, 4053, 4055, 4057, 4059, 4061, 4063, 4065, 4067, 4069, 4071, 4073, 4075, 4077, 4079, 4081, 4083, 4085, 4087, 4089, 4091, 4093, 4095, 4097, 4099, 4101, 4103, 4105, 4107, 4109, 4111, 4113, 4115, 4117, 4119, 4121, 4123, 4125, 4				

JUSTICE

URE
UN CENTENAIRE
e française de
staller piazz...

Le procès de M. Robert Marquet devant la cour d'assises

Le tribunal de Versailles a estimé que le policier tiré intentionnellement sur Mohamed Diab

Le procès de M. Robert Marquet devant la cour d'assises de Versailles a été clos mardi 14 octobre. Le tribunal a estimé que le policier tiré intentionnellement sur Mohamed Diab.

Après un mois de réflexion, les juges du tribunal de Versailles, prés par M. Robert Diat, ont rendu mardi 14 octobre leur verdict. Ils ont déclaré M. Marquet coupable de homicide involontaire et de tentative de meurtre sur Mohamed Diab.

Le début des débats, la civilisation représentée par M. Diat, a été soulignée par M. Marquet. Le tribunal a estimé que le policier tiré intentionnellement sur Mohamed Diab.

Le dossier va donc être transmis à la chambre d'accusation de la Cour de cassation, puis il viendra devant la chambre d'accusation, qui aura à choisir un nouveau chef d'accusation.

J'ai eu peur

ut cela, parce que le soir où Mohamed Diab fut tué, j'étais avec M. Marquet. Je me suis senti très inquiet.

Les juges relèvent encore : M. Marquet a été déclaré coupable de homicide involontaire et de tentative de meurtre sur Mohamed Diab.

Le droit ou le siècle ?

Le déclarer incompétent, c'est une violation de la loi. Le tribunal de Versailles a été déclaré incompétent.

Cartes, on a vu trop souvent, la et négative, des juridictions renvoyer la balle par de successives déclarations d'incompétence dont le seul effet était susciter, chez le plaideur, stupeur ou colère, en tout cas, sentiment qu'il ne comptait rien face à des juges plus nombreux de formalité.

Le droit ou le siècle ? Le tribunal de Versailles a été déclaré incompétent. C'est une violation de la loi.

Napoléon et Cambacérès

Le même a-t-on estimé à quelle que, puisque selon le pénal le viol est un crime, l'arrêt porté devant la juridiction compétente, la cour d'assises, une affaire dont on tournait la réalité est avec ce rejeté par ceux que l'on use.

ans ces deux décisions, qui sont ni refus de juger ni de passer le dossier, il y peut-être davantage qu'une

A AIX-EN-PROVENCE

Le directeur de la SNIAS est condamné pour infractions à la législation du travail

De notre correspondant régional

Aix-en-Provence. — Dans deux jugements rendus jeudi 16 octobre, le tribunal de grande instance, faisant suite à des plaintes déposées par les syndicats C.G.T. et C.F.D.T., a condamné M. Ferdinand Carayon, directeur de l'usine de la Société nationale industrielle aéronautique et spatiale (SNIAS), à Marseille (Bouches-du-Rhône), à 5000 francs et 3000 francs d'amende pour infraction à la disposition du code du travail.

D'une manière plus directe, M. Carayon avait, d'autre part, déclaré publiquement, après la diffusion d'un tract de la C.G.T. dénonçant une direction plus servile que jamais, que le syndicat ne serait plus reçu par lui et qu'il s'abstenait de participer à une réunion où se trouveraient des représentants de la C.G.T.

FAITS DIVERS

UN NOTAIRE EST ENLEVÉ ET LIBÉRÉ SANS QUE SES RAVISSEURS AIENT TOUCHÉ LA RANÇON DEMANDÉE

Enlevé dans l'après-midi du 15 octobre, un notaire de Saint-Béat (Meuse), M. Gilbert Malet, s'échappa sans avoir touché la rançon demandée.

Trois morts en février dernier dans une cokerie du Pas-de-Calais

Un ingénieur et un agent de maîtrise sont inculpés.

Lille. — M. Roger Capelle, juge d'instruction à Béthune, vient d'inculquer un ingénieur, M. Bernard Delannay, et un agent de maîtrise de la cokerie des Houillères du bassin du Nord et du Pas-de-Calais, à Doucourt, après une enquête de huit mois sur une explosion qui, le 8 février 1975, causa la mort de trois personnes et en blessa huit autres, dont l'agent de maîtrise inculpé.

VISÉ PAR LA PLAINTE D'UNE BANQUE DE LONDRES

Le promoteur du « Circuit européen de loisirs » a été entendu par la police

De notre correspondant

Marseille. — Comment une banque de Londres a-t-elle pu, sans contrôler l'emploi, prêter une somme de 30 millions de francs à un homme d'affaires français, M. Jean Lemoine ? C'est la question qui est posée après la plainte pour escroquerie portée contre M. Lemoine par M. Paul Lombard, défenseur à Marseille des intérêts de l'Européen Brazilian Bank Ltd (le Monde du 14 octobre).

En apparence, le système utilisé par M. Jean Lemoine était simple et sûr. Il suppose avoir été employé, il suppose de nombreuses complaisances. Pour pouvoir ouvrir un jour son « Circuit européen de loisirs », M. Lemoine avait besoin de prêts importants.

W Lyon

NOUVELLE AFFAIRE DE FAUSSES FACTURES

Quatorze personnes ont été écrouées.

Une nouvelle affaire de fausses factures vient d'être découverte à Lyon. Quatorze inculpations ont été prononcées contre des dirigeants de petites entreprises de ferrailles et leurs collaborateurs.

LA LIBÉRATION DU MEURTRIER D'EMMANUEL MAILLART

Condamné le 30 juin 1970 par le tribunal pour enfants de Versailles, à une peine de quinze ans de prison, un jeune homme mis en liberté conditionnelle, après avoir purgé la moitié de sa peine, a été placé, sous encadrement, en milieu rural.

SPORTS

Jeux panaméricains

INCIDENT AMERICANO-CUBAIN A PROPOS DU LANCEMENT DU DISQUE

Mexico. — Un différend opposant les Etats-Unis à Cuba a éclaté jeudi 16 octobre, aux Jeux panaméricains de Mexico. L'affaire, qui a pris des proportions politiques et risque d'envenimer l'atmosphère des Jeux, a été soulevée par l'attribution d'un engin non réglementaire par le discobole cubain Julian Morrison.

M. MAZEAUD ANNONCE L'ETUDE D'UN PLAN POUR L'AUGMENTATION DU NOMBRE DES PROFESSEURS D'EDUCATION PHYSIQUE

M. Pierre Mazeaud, secrétaire d'Etat à la jeunesse et aux sports, qui présentait le budget de son département devant la commission des affaires culturelles, familiales et sociales de l'Assemblée nationale, a annoncé la mise à l'étude d'un plan plurianuel en vue d'assurer la résorption du déficit des postes d'enseignants d'éducation physique et sportive.

FOOTBALL

Dans un match organisé de la dixième journée du championnat de France de première division, Lens et Troyes ont fait match nul (1 à 1).

Offrez-vous cet ensemble compact 3488 HAUTE FIDELITE au prix exceptionnel de 4.490 F.T.T. L'ensemble complet. FERGUSON. HIFI FRANCE. 75009 PARIS - Métro - Cadet - Téléphone : 824.61.02

ÉQUIPEMENT ET RÉGIONS

A PROPOS DE...

LE RAPPORT DE M. JEAN BROCARD

<Opération survie> en montagne

Le jour même où le premier ministre annonce des mesures en faveur des jeunes agriculteurs, M. Jean Brocard, député (républicain indépendant) de la Haute-Savoie et parlementaire en mission, a remis à M. Jacques Chirac son rapport sur l'aménagement du territoire en montagne intitulé : « Pour que la montagne vive ».

Au-delà des descriptions, des analyses et des diagnostics qui reprennent sur bien des points les nombreuses études antérieures faites notamment par le DATAR, le rapport de M. Brocard fait plusieurs suggestions. Pour enrayer le mouvement de dépopulation et compenser les handicaps de tous ordres liés au relief et au climat notamment, le député de la Haute-Savoie propose dans trois secteurs des solutions originales.

● La politique foncière. — La « pulvérisation » de la propriété forestière privée en montagne en une multitude de parcelles et une infinité de parcelles, est un obstacle à sa mise en valeur et à son exploitation rationnelle. Un tel émiettement s'aggrave au fil des ans par le seul jeu des mutations ou des héritages. Le progrès technique dans la gestion et l'équipement ou l'exploitation des forêts sont alors paralysés. La création de sociétés d'investissement forestier, qui aurait pour objet d'acquérir et de regrouper des forêts et des terrains à bois afin d'en améliorer la gestion et la rentabilité, serait susceptible de stopper cette évolution et de favoriser les regroupements indispensables.

● Le tourisme. — Les collectivités locales ne doivent pas abandonner aux promoteurs leurs responsabilités. Il serait souhaitable, en particulier, qu'elles gardent la maîtrise des remontées mécaniques en vue d'éviter l'anarchie qui se manifeste dans ce domaine et qui est contraire à un aménagement rationnel. A

cet effet, il serait bon de présenter un projet de loi donnant aux collectivités locales cette maîtrise des remontées mécaniques sur leur territoire. Il faudrait aussi permettre l'acquisition, par voie d'expropriation si besoin, des remontées.

En moyenne montagne, il faut encourager le développement de la petite hôtellerie. Or aucune aide n'est prévue entre cinq lits (gîtes ruraux) et vingt lits (hôtellerie traditionnelle). Cette formule intermédiaire paraît pourtant adaptée et constitue le stade de transition de l'agriculture vers le tourisme. Aussi, serait-il souhaitable, en vue d'accroître la capacité d'hébergement, d'abaisser le seuil de recevabilité de la prime de développement hôtelier à dix lits.

● L'enseignement. — Pour l'enseignement préscolaire, qui est ressenti comme une impérieuse nécessité, on pourrait tenter les formules suivantes :

— Classe enfantine auprès d'un cours préparatoire avec une maîtresse spécialisée itinérante ;

— Classe à mi-temps au lieu de résidence ;

— Regroupement dans une école intercommunale avec ramassage scolaire et cantine.

Pour l'enseignement primaire, là où le maintien de l'école n'est pas possible, on peut envisager :

— Le regroupement sur une seule commune, qui comprendrait alors plusieurs classes ;

— Le regroupement pédagogique entre plusieurs communes, chacune d'elles n'ayant que des élèves de même niveau. De même, l'internet primaire ne doit pas être exclu dans le cas où le transport n'est pas possible.

Voilà la baraque des suggestions que nous ne présentons pas les idées qui manquent à la montagne, mais des choix clairs, la volonté politique de les respecter et de les faire respecter.

CORRESPONDANCE

Le B.R.G.M. et la chimie en Aquitaine

L'article publié dans le Monde du 23 août sous le titre « La société américaine Dow Chemical repousse de deux ans son installation en Aquitaine » a omis le Bureau de recherches géologiques et minières (B.R.G.M.), à nous apporter les précisions suivantes :

Le B.R.G.M. est bien intervenu dans cette affaire, tout d'abord en tant que service public : il a, en effet, fait bénéficier la Dow Chemical de son expérience en matière de géologie régionale, et ce, bien entendu, de façon bénévole. Il est, en outre, intervenu comme bureau d'études à deux reprises : la première fois en 1973, pour le compte de l'OREAM, la deuxième fois, en 1974, pour celui de la préfecture de la région Aquitaine. Ses conclusions ont,

chaque fois, été remises dans les délais impartis (moins d'un mois).

Enfin, il n'a rien eu dans l'attribution du B.R.G.M. de délivrer un quelconque permis de sondage, d'ailleurs non réglementaire dans le département des Landes où se situaient les travaux en cause.

Faits et projets

Environnement

● NOUVEAU REFERENDUM « NUCLEAIRE ». — Par décision du conseil municipal, les 2150 habitants de Montjean-sur-Loire (Maine-et-Loire) sont appelés, le 28 octobre prochain, à se prononcer par référendum sur l'installation d'une centrale nucléaire. Celle-ci, dotée de quatre réacteurs de 1000 mégawatts et de quatre tours de refroidissement de 170 mètres de haut, occuperait 150 hectares du territoire communal.

● GARD : UNE COMMUNE POUR LE NUCLEAIRE. — C'est à l'unanimité que le conseil municipal de Saint-Etienne-des-Scots (Gard), localité de cinq cents habitants située non loin du centre atomique de Marcoule, a émis un avis favorable à l'éventuelle installation sur son territoire d'une centrale nucléaire.

Transports

● UN NOUVEAU PAQUEBOT DE CROISIERE POUR FAQUET. — La nouvelle compagnie de paquebots (groupe Faquet) vient d'acheter à la société britannique Peninsular and Oriental son paquebot de croisière Eagle, de 11 600 tonnes (Le Monde du 9 août 1975). Ce navire, qui pourra transporter des voitures, et qui a été construit en France en 1970, sera affecté aux lignes de la Méditerranée orientale, où Faquet exploitera selon une formule nouvelle de voyages et de vacances.

● LA DESSERTE AERIEENNE DES ANTILLES. — Air France mettra en service, le jeudi 20 novembre, l'avion gros porteur Airbus sur la ligne New-York-Antilles à raison de six vols hebdomadaires. Dans sa nouvelle version — dite B-4 —

ENVIRONNEMENT

La Grande-Bretagne reste une île

De notre envoyé spécial.

Luxembourg. — Dans le domaine de l'environnement, comme sur d'autres points, la Grande-Bretagne reste une île. Les huit ministres de l'Europe « continentale » qui ont la charge de la qualité de la vie en ont fait l'année constatation au cours de la réunion annuelle organisée à Luxembourg le 16 octobre. Leur collègue britannique, M. Croxall, n'était pas au rendez-vous. Il s'était fait représenter par un simple sous-secrétaire d'Etat.

Celui-ci a énergiquement refusé d'adopter une directive qui devait imposer aux industries des normes de rejet pour les substances dangereuses comme les pesticides, les défoliants, le mercure, l'arsenic, les cyanures, etc. Les Britanniques pensent que les mets qui les entourent peuvent absorber sans danger ces produits. Ils jugent suffisant leur propre règlement et craignent par-dessus tout qu'en mettant la dette dans l'engrenage de normes européennes impératives ils n'abandonnent par leur pays. Trois années auront été perdues pour la préparation de directives concernant les rejets des papiers et ceux des fabriques de bioxyde de titane — les fameuses « boues rouges ».

Néanmoins, les points ne sont pas rompus. Il a été convenu que les neuf ministres reprendraient cet épineux dossier le 7 décembre prochain à Bruxelles.

Le conseil a tout de même adopté deux directives. La première concerne l'abaissement de la teneur en soufre des gazolins et des fuels domestiques. Elle facilitera la lutte contre la pollution atmosphérique. La seconde détermine enfin — on les attendait depuis des années — les dix critères biologiques physiques et chimiques auxquels devront désormais satisfaire les eaux de baignade.

Ces textes viennent s'ajouter aux trois directives déjà approuvées l'an dernier, et qui réglementent la qualité des eaux destinées à la consommation, la politique des déchets solides et la destruction des bulles usagées. Bien que ces mesures restent très techniques et parcellaires, et d'une application très lente, le spectre de ces règles communes s'enrichit lentement.

Le conseil des ministres de l'environnement, après avoir dressé le bilan du plan de travail qu'il s'était fixé pour 1974 et 1975, a enfin jeté les bases d'un nouveau programme de deux ans. On va faire, à l'échelle de l'Europe, un recensement cartographique de ses richesses écologiques, et, sur proposition de la France, on va s'engager dans une politique de l'antigaspillage.

CIRCULATION

MANIFESTATION POUR L'OUVREURE DU PONT DE SAINT-NAZAIRE

MARC AMBROISE-RENDU.

Le pont le plus long de France celui de Saint-Nazaire, en Loire-Atlantique — (Le Monde du 4 septembre) sera ouvert à la circulation samedi matin 18 octobre. Trois années auront été nécessaires pour construire cet ouvrage, qui, avec une longueur de 3 356,60 mètres réclame, par dessus la Loire, Saint-Nazaire à Saint-Etienne-la-Paine. Au total, plus de 87 000 tonnes d'acier et près de 40 000 mètres cubes de béton auront été utilisés pour la réalisation du pont, qui aura occupé sur place une moyenne de deux cents personnes.

Dès la mise en service du pont, les bus reliant Saint-Nazaire à Migné-lez-Laval — et vice-versa — vont et viennent. Le franchissement de la Loire sera payant : 33 F, par exemple, pour un véhicule de tourisme d'une puissance supérieure ou égale à 6 CV, quel que soit le nombre de passagers. Des cars assureront le transport des écoliers ; pour ces services, un tarif de 10 F par passage sera appliqué, ce qui correspond à 0,50 F la place.

Les organisations professionnelles et les partis de gauche réclament la gratuité du passage. A cet égard, M. Claude Foppeno, membre du bureau politique du Parti communiste, a inauguré, le jeudi après-midi 16 octobre, le pont de Saint-Nazaire. Après avoir pénétré, sans autorisation, dans le chantier, avec une délégation, il a coupé un ruban tricolore.

URBANISME

Le silence n'est pas d'or...

De notre envoyée spéciale

Clermont-Ferrand. — 2 à 2,50 % de dépenses supplémentaires pour une bonne isolation thermique et acoustique, cela vaut la peine quand on achète un appartement. « Il faut que les Français sachent qu'il vaut mieux payer à son juste prix le logement plutôt que de voir s'accroître les charges de son entretien », a dit M. Jacques Barrot, secrétaire d'Etat au logement, en remettant deux « labels » « Confort acoustique » trois étoiles à un constructeur-promoteur privé, M. Henri Docher. Ce confort, dû à l'absence de bruit, qui va pratiquement toujours de pair avec l'amélioration de l'isolation thermique, pousse certains matériaux remplissent les deux fonctions, coûte globalement, dans une des opérations, 46,50 F sur un prix de vente moyen au mètre carré habitable de 1 815 F (soit 2,6 %) et, dans l'autre, 43,20 F pour un prix de 2 068 F (2,1 %).

« Le confort acoustique est plus le fruit d'un effort collectif d'une équipe de conception et de maîtrise de chantier que de coût de travaux complémentaires », peuvent écrire les responsables d'une de ces opérations. Certes, dans le logement social, où le prix au mètre carré est beaucoup moins élevé, le dépense supplémentaire peut représenter jusqu'à 4 % à 7 %.

na qui justifie les prêts complémentaires de 5,5 % du prêt principal consenti à des travaux privilégiés (3,95 % sur quarante ans pour les H.L.M.).

Si le confort coûte, en fin de compte, si peu cher, pourquoi ne pas le rendre obligatoire ? Selon M. Barrot, le vote réglementaire doit garantir un niveau minimum de satisfaction, la voie « incitative » devant fournir le surplus. Ce choix risque, cependant, de conduire à des excès mal contrôlables. En effet, le ministre envisage d'attribuer un label provisoire avant la construction, dès qu'un projet détaillé est mis au point. Cela aura l'avantage de fournir très tôt un financement complémentaire aux logements aidés. Mais il est plus dangereux de permettre au promoteur d'utiliser publiquement ce label provisoire pour faciliter la commercialisation de son programme, et cela n'est pas assorti de l'obligation de rembourser aux acheteurs le trop perçu au cas où le label définitif ne serait pas attribué. S'il n'existe aucune pénalisation, les contrôles constants en cours de construction, qui sont envisagés actuellement, ne suffiront pas à protéger l'usager final de prêts supplémentaires et injustifiés.

JOSEF DOYERE.



En 1912, il fallait 15 heures pour faire un Sheaffer. Depuis nous avons réussi à gagner 9 minutes.

C'était en 1912, quelque part aux Etats-Unis. Les stylos Sheaffer étaient assemblés entièrement à la main. La plume sertie à la loupe oculaire. Il fallait deux ans pour mettre au point un nouveau modèle, et on faisait le moule à la main.

En 1975, les stylos Sheaffer sont assemblés entièrement à la main. La plume est sertie à la loupe oculaire. Il faut deux ans pour mettre au point un nouveau modèle, et on fait le moule à la main.

Alors, voyez-vous, nous ne sommes pas peureux d'avoir tout de même réussi à gagner 9 minutes.

Gamme complète de 18 modèles, à plume ou à bille. Le Sheaffer monté plume or : à partir de 125 F.

les stylos Sheaffer point blanc vendus en France sont garantis dans le monde entier.

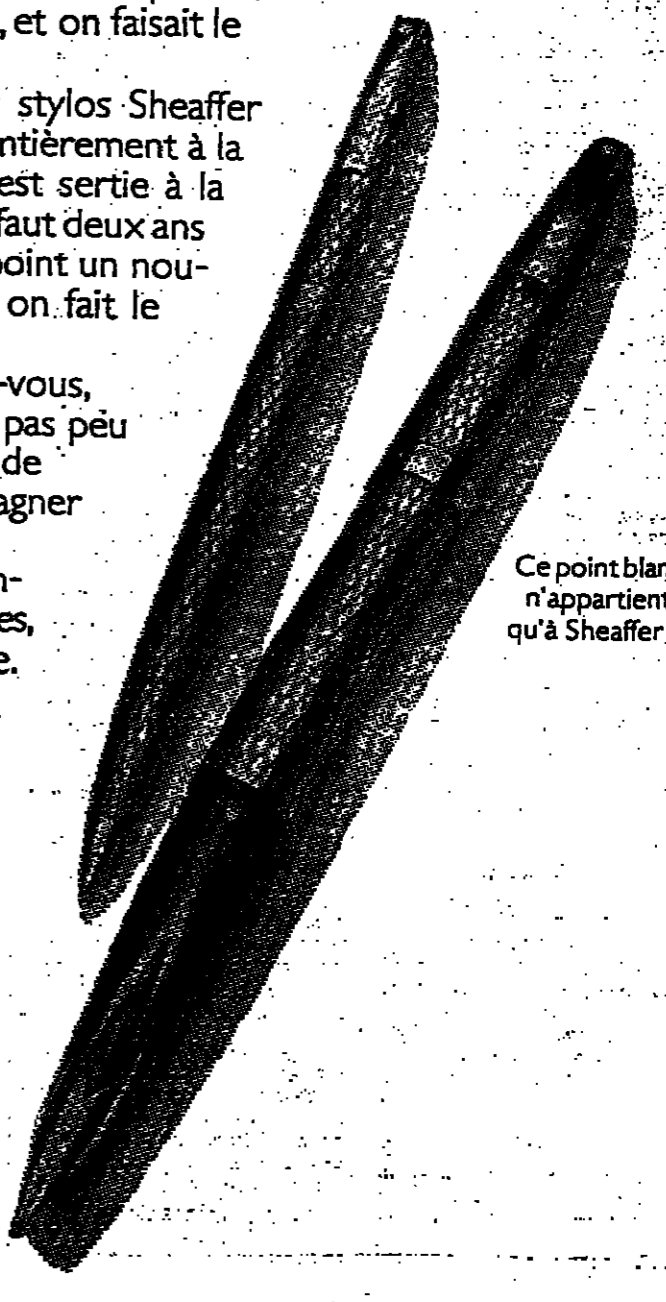

nouvelles frontières...
SHEAFFER
le point blanc n'appartient qu'à Sheaffer.

Le Monde de l'éducation

An sommaire du numéro d'octobre

- CROQUIS : « Meusien Alcide et sa baraque ».
- ETUDE : les injustices de l'In-Éducation.
- REPORTAGE : la Corse et son école.
- OPINION : renouer la formation continue ?
- ENQUETE : la télévision scolaire en Côte-d'Ivoire.
- NOUVELLES DE L'ÉTRANGER : rentrée de crise en Europe.
- QUOI DE NEUF POUR LA RECHERCHE UNIVERSITAIRE ?
- INFORMATIONS PRATIQUES : — L'organisation de l'enseignement secondaire. — Les programmes des émissions éducatives de la radio-télévision. — Les métiers de l'emploi.

Le numéro : 6 F. Abonnement (11 numéros par an) France, 50 F. Étranger (vols normaux) : 60 F.

Handwritten signature or mark at the bottom of the page.

TOURISME HOTELS RECOMMANDÉS

Mer

LES ÎLES DE JERSEY (Des Anglo-Normandes)

L'automne et l'hiver sont des périodes tout à fait favorables pour profiter pleinement de cette belle et toute petite île (30 km sur 10 km) au climat d'une grande douceur (Gulf Stream). Les 75.000 habitants de ce curieux petit État indépendant...

Vous apprécierez la calme la nature, la mer, la campagne, mais aussi les multiples distractions, les pubs, et, dans la capitale Saint-Hélier, un shopping délectable à faire rêver.

A 70 minutes de Paris-Orly Sud, Jersey vous attend dès demain. C'est la bonne idée pour un long week-end. Pour documentation en couleurs, écrivez à Office National du Tourisme, Service France 121 2, Jersey (Des Anglo-Normandes).

Paris

MONTFARNASSE

Hôtel LITRE **** Paris (9^e), 9, rue Litre, tél. 232-71-74. Télax 270.857. Hôtel Paris, 120 chambres calmes. Restaurant Garage.

VICTORIA PALACE **** Paris (9^e), 4, rue Blaise-Desgoffes, tél. 248-90-40. Télax 270.857. Hôtel Paris, 120 chambres calmes. Restaurant. Garage.

Province

BORDEAUX

LE GRAND HOTEL DE BORDEAUX *** N App. calmes et 80 P. T.V.C. Centre d'affaires et spectacles. À place de la Comédie, Bordeaux. Garage gratuit - Tél. 53-54-03 à 05.

Suisse

AROSA (Grisons)

HOTEL VALSANA - Première classe. Court de tennis - Piscine plein air et piscines couvertes.

Transcah

SAINTE-LOUIS-EN-LAIE

YEMEN MODERNE ET LEGENDAIRE

l'adit, insolite et complet

14 ou 30 novembre :

1^{er} départ

avec MARS

dirigé par Guy ANNEQUIN, archéologue

7.600 F

15 participants maximum

CARNIVAL A TRINIDAD

à bord de trois mâts - L'ERAWAN -

Du 25 février au 8 mars

9.575 F

18 passagers maximum

Programmes détaillés sur demande :

5-7, rue Jean-de-Bailly

75004 PARIS

Tél. 033-63-10 Lic. A 48

Programmes détaillés sur demande :

5-7, rue Jean-de-Bailly

75004 PARIS

Tél. 033-63-10 Lic. A 48

VOYAGE CULTUREL AU PAYS DES PHARAONS

L'Égypte d'hier et d'aujourd'hui du 22 nov. au 5 déc. 1975

avec Madame G. DOSS, Egyptologue diplômée de l'Institut Supérieur d'Archéologie

Supérieur d'Archéologie

Renseignements et inscriptions :

FRUPLIS ET CIVILISATIONS :

5, av. de l'Opéra - 75001 PARIS

Tél. : 269-31-65 - Lic. 389 A.

Tourisme

D'UN PRESOIR A L'AUTRE

Villages en Beaujolais

LA GARDIENNE pousse la porte gothique si richement sculptée qu'on la qualifie d'« exubérante. Bientôt les dames quittent le long voile noir pour la coiffe au filon. Au dix-huitième siècle, elles obtiennent de l'archevêque de Lyon le droit de quitter la vie cloîtrée et de s'égarer en chapite de chanoinesse-comtesse. Chacune d'entre elles, que ce soit Dorothée Blancheton de la Rochepot, Marie-Éléonore Gardier des Garettes, ou Alix Lamartine du Villard, la tante du poète, se fait construire une maison autour du parterre du chapitre et s'y installe avec une ou deux novices qu'on appelle leurs « nièces ».

Claude Bernard, qui, selon les frères Goncourt, avait « une si belle tête d'homme si bon » venait passer ses étés dans cette grande maison blanche. Le matin, il travaillait — c'est là qu'il écrivit l'introduction à l'étude de la médecine expérimentale (1865). — l'après-midi, il se promenait dans les prairies ou dans ses vignes, se servant d'une béche comme canotière. À l'aide de son petit laboratoire de campagne, il faisait des expériences sur la fermentation de la vigne, sur les arbres, les fruits et les fleurs, observant les racines du saule, recherchant l'amidon dans une pomme calville, étudiant la sensibilité des roses.

À deux pas de Saint-Julien, Saligny-en-Beaujolais est dominé par un coteau très escarpé où les champs de vignes bien exposés dessinent des triangles. En 850, trois moines, venant de Cluny, s'établirent ici, et fondèrent un prieuré bénédictin. Aux onze et douzième siècles, on construisit une église et un cloître. Puis des dames bénédictines succédèrent aux bénédictins. La règle, d'abord très stricte, s'assouplit peu à peu : au quinzième siècle, on supprime la clôture. Désormais, le cloître

ouvre sur le village par une porte gothique si richement sculptée qu'on la qualifie d'« exubérante. Bientôt les dames quittent le long voile noir pour la coiffe au filon. Au dix-huitième siècle, elles obtiennent de l'archevêque de Lyon le droit de quitter la vie cloîtrée et de s'égarer en chapite de chanoinesse-comtesse. Chacune d'entre elles, que ce soit Dorothée Blancheton de la Rochepot, Marie-Éléonore Gardier des Garettes, ou Alix Lamartine du Villard, la tante du poète, se fait construire une maison autour du parterre du chapitre et s'y installe avec une ou deux novices qu'on appelle leurs « nièces ».

Saligny a gardé l'élégance du dix-huitième siècle : cloître de l'église, pavillons Louis XV encadrant l'abside romane de l'église, maisons des comtesses avec leur cour de jardin dissimulé derrière des murs de brique. Seule une face du petit cloître, bordée d'hortensias roses, subsiste. Dans une vitrine de la salle capitulaire, sont réunies quelques reliques de la vie monastique : le ruban noir et le croix d'une chanoinesse, un morceau de tenture, le poignee d'argent d'une banulière.

Le gamay noir La route des Beaujolais-villages monte en lacets parmi les coteaux. Rayures de vignes, saignées jaunes des sentiers, tour-rure vert sombre des arbres au creux des vallons. Ici, le rendement est de l'ordre de 250 000 hectolitres alors que la production totale de ce gamay noir à jus blanc atteint 850 000 hectolitres.

Accroché à flanc de colline : un village rose dont l'unité est gâchée ici et là par de grosses bâtisses blanches. Vaux — en littérature : Clochemerle. Ici, l'atmosphère est autre. Le roman de Gabriel Chevallier est défilé en cartes postales. Il illustre les murs de caveaux aux portes grandes ouvertes. On déguste

sur des tables-tonneaux et sous des lustres-boutelles.

La route franchit le col de la Croix-Rouge et traverse Marchamp, où une affiche annonce la vogue, fête votive du Beaujolais. À la sortie du village, en direction de Quincy, un panneau, assez moderne que celui d'un homme, indique Vaux, un domaine vigneron au bout d'une allée de tilleuls. Un tracteur enjambé est garé au milieu de la cour. Une double rangée de bâtiments sert de « vestibule » à un château très raffiné : deux ailes et quatre tourelles, aux « toitures » différentes, encadrant une cour méridionale à arcades.

Beaujeu, capitale du Beaujolais, évoque volontiers Anne de France, fille de Louis XI, la « fille la moins folle du royaume ». La ville est restée moyenâgeuse : maisons à encorbellement, galeries en bois à l'intérieur des cours, escaliers à vis au fond des cours sombres. Grâce aux « eaux douces de l'Arrière », qui favorisent le traitement des peaux, les tanneries furent une activité prospère. Il y en eut jusqu'à trente. Comme Beaujeu, Beaujeu est ses hospices. C'est en 1240 que messire Robert de Trémont fit donation du premier lit garni et entouré de rideaux blancs. L'ancienne salle voûtée, devenue le foyer des vieillards, se visite. Les Hospices de Beaujeu possèdent encore, leurs 50 hectares de vignes. La vente de leurs vins a lieu le deuxième dimanche de décembre, à la bougie.

Coteaux, collines, villages dorés et toiles rondes, pétanque du soir et lauriers roses : le Beaujolais, c'est déjà ou encore le Midi.

FLORENCE BRETON.

Carte Michelin 73, pl. 9, autoroute du Soleil, entre Belleville et Villefranche-sur-Saône.

* Musée Claude-Bernard, à Saint-Julien-en-Beaujolais, ouvert de 10 h. à 12 h. et de 14 h. à 18 h. Fermé le lundi.

* Musée Marie-Anne, à Beaujeu, ouvert de 10 h. à 12 h. et de 14 h. à 18 h., sauf mardi.

Echangez des sapins contre des palmiers. Cet hiver, partez en Tunisie. Documentation gratuite: OFFICE NATIONAL DU TOURISME TUNISIEN 32 avenue de l'Opéra, 75002 Paris. Tél. : 073.72.67/21.40/21.71.

Hôtel PLM Saint-Jacques. Dans Paris. Ça fait 3 ans que nous prouvons qu'on peut dire fonctionnel avec l'accent français. Le PLM St Jacques est un grand hôtel, à 5 minutes de Montparnasse. Un grand hôtel parfaitement fonctionnel. Un grand hôtel déjà rodé : il y a trois ans qu'il est ouvert. 812 chambres ultra-confortables. 12 salles de réunion de 10 à 3 000 places, un secrétariat pour hommes d'affaires, une banque, une agence de voyages, une salle de presse, une liaison avec les aéroports, un parking, voilà pour le fonctionnel. Mais le PLM St Jacques est beaucoup plus qu'une grande machine dont chaque rouage fonctionne exactement. Le PLM St Jacques d'abord c'est un PLM. C'est-à-dire toute une tradition du savoir accueillir et du bien recevoir. An PLM St Jacques on a su tirer les leçons de la grande hôtellerie internationale, mais sans oublier que même dans un voyage d'affaires il n'y a pas que les affaires. Alors au PLM St Jacques il reste quelque chose qui s'appelle la douceur de vivre. Et pour ça les Français n'ont de leçons à recevoir de personne. PLM Saint-Jacques L'hôtellerie d'aujourd'hui. L'hospitalité de toujours.

Volours de champignons ! Après notre article intitulé « La guerre du cope » (le Monde du 20 septembre), nous recevons de M. Robert Chauvin, de Marseille, les précieuses autorisations qui ne manquent pas de surprendre nombre d'amateurs de cryptogrammes savoyages : « L'administration n'est pas assuimable en ses nullités comme le gibier ou les poissons. Il appartient au propriétaire du bois ou du champ où il a possédé l'article 547 du code civil de laisser aucun doute à ce sujet. Mais il apparaît moins évident que la cueillette des champignons dans une forêt domaniale, est un espace collectif à est aussi nettement représentable. L'article 9 du décret du 23 décembre 1958 (code forestier) prévoit que « l'abandonment non autorisé de fruits et semences des bois et forêts domaniaux est punissable d'une amende proportionnelle au volume des produits dérobés ». L'article 238 du code pénal dispose que : « L'usage du vol ou la tentative de vol de récoltes utiles de la terre sans feu, soit avec des paniers ou des sacs, soit la nuit, soit à l'aide de voitures ou d'animaux de charge, soit par plusieurs personnes, la peine sera un emprisonnement de quinze jours à deux ans, et une amende de 500 à 1 000 francs ». Sur la base de ces textes, le tribunal de police de Sarrebourg a, par un jugement rendu le 18 mars 1968, qui fut confirmé par la cour d'appel de Colmar, condamné quatre volours de champignons à : une amende de 30 francs chacun pour avoir cueilli 15 kilos de champignons dans une forêt domaniale. Mieux vaut le savoir.

CET HIVE en famille La neige en famille Maman au pied des pi papa sur sa tige, les enfes skis... La neige, c'est demain : mieux vaut y pa dès aujourd'hui, et resten part de parties. Occal pro des séjours à la semaine gites (sans pension), en vill familiaux (en pension com) ou en location « classique ». Dans ses gites de l' d'Auvergne et de Corsa samedi « tourne » autour 500 F. Dans les villages voux, dans les Hautes-Alps Montmond, Haute-Savoie), sera comptée respectivame 305 à 495 F et de 385 F (er de moins de six ans) à 4 (adultes). Les locations con cant à 545 F (Super-Côt Hautes-Alpes) et 735 F (Le bla). A noter que tous ces comprennent baby-club et d'orte, exception faite pour rnon et Super-Dérouly. * OCCAL, 24, boulevard sambla, 75018 Paris, tél. 1. 23-63. Les jacarandes de la Jamaïque Hibiscus, tringpaniers, randas, bananeraies, plants de canne à sucre, champ piments : la Jamaïque et c'est bleu, bleu comme la des Caraïbes. Onze jours pour oublier rope grise, à partir de 21 par personne. Ce prix com, le voyage avion Paris-l'hébergement dans un hôtel, mais non les repas. Nombreuses possibilités Jolise, du ski nautique pêche en mer, en passant la chasse-sous-marine o simple observation, à travé plancher d'un bateau, des multicolores. * Tourisme (toutes agenc voyages). (Au même catalogue, des positions pour les Seychell Réunion, l'île Maurice, etc.)

CROISIERES PAQUET 65 jours de croisière du 18 janvier au 22 mars 1976 à bord de l'ACHILLE LAURO en Extrême Orient Pour plus amples renseignements, remplissez ce bon, adressez-le à votre agence de voyages habituelle ou aux Croisières Paquet PARIS : 5, Boulevard Malesherbes, 75008 - Tél. 266.67.59 MARSEILLE : 70, Rue de la République, 13002 - Tél. 90.81.00 Vous recevrez une documentation détaillée. NOM : _____ ADRESSE : _____ VILLE : _____ CODE POSTAL : _____

Sho... 1.50

Tourisme

MOINS DE PAGAILLE SUR LE CHEMIN DES BERGERS

FOURCHETTE EN L'AIR Sur un air d'Arménie

QUELLE meilleure référence pour un restaurateur installé loin de son pays natal... Du côté des entrées chaudes, on aura le choix entre un kebab médité (10 francs), plat de boulettes relevées d'all et de cumin...

AUTREFOIS, le berger sur son alpage offrait gîte et couvert au randonneur solitaire. Aujourd'hui, ce même berger, voit arriver d'un mauvais œil les processions des touristes pédestres...

tourisme de randonnée en région rurale. Trois chapitres ont été plus particulièrement étudiés par les participants : l'harmonisation de la signalisation le long des sentiers...

Liberté Enfin, le groupe qui avait pour tâche d'étudier les conditions et l'implantation des hébergements s'est réuni à la fin de l'été...

Les habitants du pays dans la construction des nouveaux gîtes d'étapes. Mais l'improvisation, la joie de la marche en nature brûle, en pensée libre ?

CHRISTIAN COLOMBANI

AUTOUR DE DRESDE

UNE ALLEMAGNE DE L'EST ROMANTIQUE

nombreuses sculptures; au centre, peignées et basses. Vraitable joyau de Zwinger: le Walpurgisfestspiel. Le Dr H. Ermisch, responsable des travaux de restauration...

L'héritage des ducs de Saxe en mai 1849 obliges Richard Wagner à quitter la Saxe pour s'exiler à Paris. L'Association d'éducation ouvrière fut fondée en 1862...

La ville nord-est du Zwinger possède l'une des plus riches galeries de tableaux, héritage des ducs de Saxe, qu'il soit donné d'admirer. Les écoles italiennes, flamandes et hollandaises y sont présentes...

Ville d'art aux monarchies éclairées, Dresde garde dans les méandres de l'Elbe le souvenir de Napoléon. L'Empereur, aux portes de la cité, y remporta une de ses dernières victoires...

ques de l'Europe: Prague, Vienne et les cités italiennes. Mathias Pöpelmann œuvre en collaboration avec Balthasar Permoser, ce sculpteur toujours « pétri dans une façon étrange, se comportant d'une manière bien à lui et peu conventionnelle ».

Dresde n'est plus, aujourd'hui, la capitale de la Saxe, mais le chef-lieu d'un district qui porte ce nom. Troisième ville de la R.D.A. après Berlin-Est et Leipzig, la vieille cité compte plus de 500 000 habitants.

avec ses châteaux éparpillés parmi les collines, méritent bien leur nom de « Suisse saxonne ». Cette « métropole socialiste », située à une cinquantaine de kilomètres de la Tchécoslovaquie, est aussi un centre industriel important, où voisinent l'électronique, l'électrotechnique, la construction mécanique, la photo et le cinéma.

Mais en cet automne, alors que la brume montant de l'Elbe envahit le Theaterplatz et le Zwinger, le visiteur appuie sur le parapet du vieux pont Georges-Dimitrov oublie que « les caractéristiques des activités industrielles de Dresde sont la variété et la spécialisation », comme le rappelle pourtant les brochures du syndicat d'initiative.

JEAN PERRIN.

CENTRE D'INFORMATION TOURISTIQUE DE L'ASIE DU SUD-EST. Tous renseignements: Voyages individuels, Groupes - Charters, Voyages d'études. 163, AVENUE DU MAINE, 75014 PARIS - TEL.: 539-37-36

QUAND ON PENSE TUNISIE ON CHOISIT TUNISIE CONTACT. Tunisie Contact est la seule organisation Tunisienne structurée en France, mais aussi la seule organisation française vous offrant son propre service d'accueil en Tunisie. 5001 Paris - Tél.: 266.23.55

Fuyez la grippe, la grippe, la grippe, les embouteillages. Partez en Tunisie. Documentation gratuite: OFFICE NATIONAL DU TOURISME TUNISIEN, 32 avenue de l'Opéra, 75002 Paris. Tél.: 073.72.67/71.70/71.71

L'AMÉRIQUE DU SUD AVEC AVIANCA: CIEL ET ENFER COMPRIS.

Si vous rêvez d'aller en Amérique du Sud choisissez Avianca, nous vous proposons des excursions intéressantes. A partir de Bogota vers l'enfer vert de l'Amazonie, où vous pourrez chasser le caïman et autres monstres avec le concours d'un guide, d'un peu de courage et d'un appareil photo. Ou bien, si vous voulez être plus près du ciel, faites une excursion dans les Andes, où le chemin de fer vous transporte à des hauteurs qu'on ne peut ailleurs atteindre qu'en avion: 4000m. Ou alors passez de merveilleuses vacances au bord de la mer des Caraïbes, dans l'une des charmantes stations balnéaires de la côte colombienne, longue de 1500 Km., ou dans l'île de San Andrés, île du soleil. Avianca, la compagnie aérienne du Nouveau Monde ayant la plus grande expérience et spécialiste de l'Amérique du Sud, est bien placée pour vous

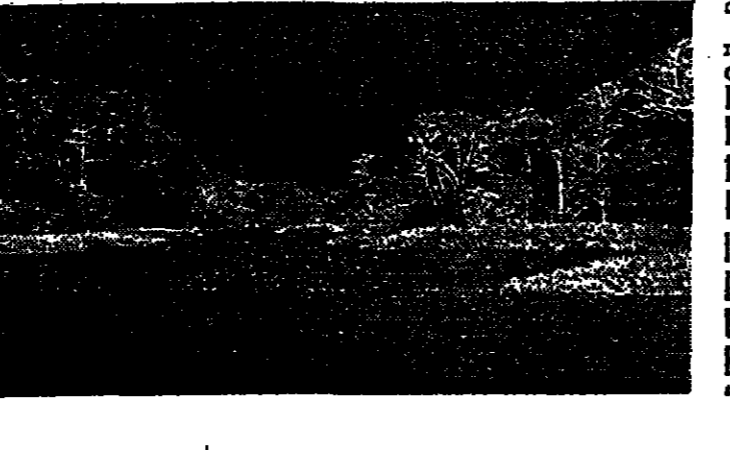

donner des conseils pour vos vacances à-bus. Remplissez et envoyez-nous le coupon ci-joint, par retour de courrier, nous vous adresserons la brochure «Entertente en Amérique Latine». COUPON: Nom, Adresse, Ville, 1, Rue Scribe - Paris 75009 - Tél. 26653-60. Avianca. La plus ancienne compagnie aérienne du Nouveau Monde.

130 F. Angleterre en voiture par HOVERLOYD. Allez-y maintenant! Jusqu'à 33% de baisse sur le tarif été. L'HOVERLOYD, c'est Calais-Ramsgate en 40 minutes avec un bout d'autoroute de Londres. * Tarif C "Préférentiel" d'hiver, en vigueur du 14 octobre au 20 mars 1976 (sauf du 19/12 au 5/1/76: tarif B). Traversée de la voiture à partir de 130 F (suivant dimensions). Vos passagers et vous-même voyagez gratuitement (5 personnes). Brochure, horaires et réservation auprès de votre agence de voyages ou à HOVERLOYD: Tél. Calais 34.6710 - Paris 723.73.05. HOVERLOYD PLUS VITE, MOINS CHER VERS L'ANGLETERRE.

VALMONT clinique médicale

OUVERTE TOUTE L'ANNEE, 1823 - GLIGNY-S-MONTEUX (Seine) 1 km de Gennevilliers - Tél. 1941/21/613802 (8 lignes) - Tél. 25277 600 m d'altitude - face au lac - Climat doux, grand parc au dehors de toute circulation routière publique, à proximité de Montreux. Clinique de pathologie interne organisée pour les traitements des affections nécessitant des soins médicaux rigoureux, une diététique individuelle, du repos et de la tranquillité. - Physiothérapie - Kinésithérapie - Electrothérapie - Hydrothérapie - Electrocardiographie - Rayons X - Examens de laboratoire - Brochure et tarif sur demande.

TOUS SOINS PAR EQUIPE MEDICALE REPUTÉE DANS L'AMBIANCE D'UN HOTEL DE PREMIER ORDRE

pour combattre les effets du vieillissement Cures de gériatrie en ROUMANIE

Les cures du Professeur ANA ASLAN, retardent les effets du vieillissement, améliorent l'état physique et accroissent le potentiel intellectuel.

Tarifs exceptionnels
10% de réduction
du 1^{er} Octobre 75 au 31 Mars 76

Les traitements sont administrés
• près de Bucarest, à l'Institut Otopeni, à l'hôtel clinique Parc, dans les villas de Snagov, au Château de Buftea ainsi que dans les hôtels de Bucarest.
2 semaines (1), 3^e semaine (1), 4^e semaine (1) 2.985 F

• dans toutes les autres stations du pays
à Sinala (hôtel Palais), à Herculane, à Felix et à Calimnesti, 2 semaines (1), 3^e semaine gratuite, 4^e semaine (1) 2.885 F

(1) Ces prix s'entendent traitement compris, séjour en pension complète et voyage avion.

Reservations et inscriptions dans toutes les agences de voyages. Renseignements et documentation:
OFFICE DU TOURISME ROUMAIN et Cie AERIENNE TAROM
Nouvelle adresse :
38, Avenue de l'Opéra - 75002 PARIS - Tél. : 073.79.08

DOCUMENTATION :
Je désire recevoir une documentation détaillée sur les cures de gériatrie du Professeur ASLAN.

NOM
Adresse
Code et Ville M

Tourisme

Une chambre chez le maharajah

(Suite de la page 15.)

Plus au sud, à Udaipur, on logeait chez un autre maharajah, qui bien qu'infirmes de naissance et assez peu ingambe, tua ses mille tigres avant de mourir en 1935. Comme sa dynastie régnait sur la cité depuis deux mille ans, il a laissé à ses descendants plusieurs palais, dont un construit au milieu du lac Pichola, réservoir artificiel conçu par un architecte qui savait les bienfaits de l'irrigation et montrait pour les crocodiles une passion bizarre. Le palais, devenu le Lake Palace Hotel, accueille aujourd'hui les voyageurs, et, l'ancien maharajah, réservoir artificiel conçu par un architecte qui savait les bienfaits de l'irrigation et montrait pour les crocodiles une passion bizarre. Le palais, devenu le Lake Palace Hotel, accueille aujourd'hui les voyageurs, et, l'ancien maharajah, réservoir artificiel conçu par un architecte qui savait les bienfaits de l'irrigation et montrait pour les crocodiles une passion bizarre. Le palais, devenu le Lake Palace Hotel, accueille aujourd'hui les voyageurs, et, l'ancien maharajah, réservoir artificiel conçu par un architecte qui savait les bienfaits de l'irrigation et montrait pour les crocodiles une passion bizarre.

L'abbé Faria

L'empreinte portugaise apparaît indélébile et acceptée. Les églises catholiques et les temples hindouistes cohabitent fort harmonieusement, et l'on peut aussi bien aller rendre hommage à Krishna que s'incliner devant le monnaïe de l'apôtre de l'Inde : saint François Xavier, qui repose dans une chasse d'argent sculptée sous le dôme de la cathédrale. Plus équilibrée paraît à quelques kilomètres du sanctuaire, le souvenir de l'abbé Faria, natif de Goa, que le sculpteur a représenté avec réalisme et attention, que les maharajahs portaient au confort de leurs invités. Un costume envoyé au pressing étant revenu sans pantalon, tandis qu'une mode de domestiques étaient dépêchés pour retrouver la pièce manquante, on me proposa tout simplement de me faire accoucher!

vestiges encore frais de la somptuosité des maharajahs se mêlent aux premiers indices d'un modernisme désiré, aux mysticismes néo-hindous, aux relents d'une misère devenue vaine, aux sourires d'un peuple qui ne tend pas le main pour mendier mais pour offrir. A se perdre dans cette diversité qu'il serait outrepassant d'évaluer à notre aune, on peut trouver non seulement de quoi assouvir toutes les curiosités, mais acquérir la certitude que sur notre étroite planète demeure toujours, en Inde, la seule aventure qui puisse tenter un homme comblé : celle de l'esprit!

MAURICE DEUZIERE.
* Jus Tous (toutes agences de voyages) a inscrit à son nouveau catalogue « automne-hiver 1975-76 » plusieurs circuits en pension complète en Inde, de neuf jours, à partir de 3 600 francs et plusieurs autres propositions de circuits allant jusqu'à seize jours.

CLIN D'ŒIL

La vertu ne paie pas

DEPUIS dix ans, la municipalité de Dijon est à court de rosières. Il s'agit en fait de trouver une jeune fille vertueuse, digne de recevoir un prix constitué par les arrérages d'un legs fait à la ville par Mme veuve Biot, décédée le 13 janvier 1833.

Cependant, quelques-uns avant sa mort, cette honorable dame patronnesse légua aux filles un titre de 1 000 francs de rente à 4 %, elle précisa par testament olographe que les intérêts de ce legs devaient être dévolus chaque année à une jeune fille née à Dijon dans une famille nombreuse, d'une conduite exemplaire et d'un dévouement notable à ses parents.

La testatrice souhaitait qu'une cérémonie religieuse et une cérémonie civile marquent cette promotion solennelle, dont un comité créé par la municipalité - sur son décret l'évêque aurait un droit de veto absolu - désignerait la bénéficiaire.

Pendant des années, la commission n'eut pas de difficulté à trouver des rosières, et le maire de la ville, le regretté chanoine Kir, qui s'y connaissait en vertu autant qu'en vin de Bourgogne, sut longtemps guider le choix des commissaires.

Mais depuis 1964, la race fière et docile des rosières dijonnaises semble s'être éteinte. La dernière promise cette année fut Mlle Chantal-Louise Ramonèsant, dont le nom mérite d'être rappelé et qui habitait chez ses parents, rue Restif-de-la-Bretonne, écrivain qui, soit dit en passant, avait une conception des plus floues de la vertu des jeunes filles.

Depuis 1964, et malgré des annonces passées dans les journaux locaux, aucune candidate ne s'est plus manifestée. Le rumeur publique n'a pas davantage tourné à la commission spéciale qui siège valant chaque printemps la moindre piste pouvant conduire à une demoiselle digne d'être couronnée.

Il est vrai que, de quatre en dévaluation, le prix Biot, bien que gonflé des arrérages des legs Jules Chaffotte et Chapteaux, effectués en 1913 et 1942 et destinés au même objet, ne représenterait plus en 1975 que la somme de 24,50 F. Aujourd'hui, la rente à 4 % d'étant pas au meilleur de sa forme, la rosière de Dijon ne pourrait s'offrir qu'un pot de moutarde ou un verre de casse.

Néanmoins, les élus municipaux ne se découragent pas et, pour respecter les volontés dernières des testateurs, invitent régulièrement les jeunes filles remplissant les conditions imposées - à se faire connaître au secrétariat de la mairie.

Il faut reconnaître qu'à une époque où les bons sentiments paraissent singulièrement démodés, où le dévouement filial n'est plus un thème capable d'inspirer les poètes et les écrivains, où les jeunes ont un certain mérite à sauvegarder une bonne santé morale dans l'ambiance mercantile du moment, on devrait récompenser la vertu qui ose se déclarer au moins au prix du SMIC.

A moins - ce qui paraît peut-être plus sage - qu'à Dijon comme ailleurs on cesse de considérer la vertu comme dernière introuvable et qu'on se dispense désormais d'attribuer à celle qui la détient des pourboires sans constance et des perches habituellement réservées aux champions cyclistes.

L'idée qu'on se fait de la vertu évolue avec le siècle et il conviendrait d'en fixer, comme pour les hôtels, les nouvelles normes hors de toute hypocrisie.

Il existe, n'en doutons pas, parmi les Dijonnaises des jeunes filles vertueuses. Elles sont certainement discrètes, pas forcément bigotes, mais peu enclines à exhiber leurs mérites et à révéler publiquement leur comportement de tous les jours.

Mme Biot avait compté sans la modestie, qui pourrait bien être aujourd'hui la vertu la plus rare.

M. D.

INDEX DES RESTAURANTS

Spécialités françaises et étrangères

<p>ALSACIENNES AUX ARMES DE COLMAR, 13, rue de la République, 208-84-20. L'ALSACE 39, Ch.-Elys., 338-44-24. La chaude ambiance de sa taverne. F.L.O. 63, fg Saint-Denis, PRO. 12-89. Juss., 2 h. du mat. Petit gras tertiaire. TERMINUS NORD, 23, rue de Dunkerque, 824-49-72. Choucroute spéciale : 12 F. L'ALSACE AUX HALLES, 16, rue Coquillière (1^{er}), 236-74-24. CIBES HANST, 2, place du 18-Juin-1940 (1^{er}), 549-93-41. AUBERGE DE RIQUWIERE, 12, rue de Fg-Montmartre (9^e), 770-92-80. ALSACE PARIS, 8, pl. St-André-des-Arts, 328-82-28. Choucroute. Service continu.</p> <p>AUVERGNATES CHEZ ISIDORE BOUZETROL, 13, rue d'Artois (9^e), 522-01-13.</p> <p>BASQUES LA GAULOISE, 39, avenue Montreuil-Piquet, 734-11-44/45-78. Fermé dim. TAVERNIE BASQUE, 43, r. Ch.-Midi (9^e), 222-51-77. Menu spécial Torino 35 F. Fermé lundi.</p> <p>BRETONNES LA COTRIADRE, 5, rue de la Lune, 227-97-48. P. sav. et dim. Prix des tables. On sert jusqu'à 22 h. 30. CHATEAU BRETONNE, Bepas, crêpes et galettes, 14, rue J.-J.-Rousseau (1^{er}), 508-20-01. LES 2 ET COÛ vous attendent : Jacqueline, 33, rue St-Georges (9^e), TRU. 42-85. Fermé dim. et lundi - Marie-Françoise, 23, rue de Valenciennes (1^{er}), 829-42-89. Arrivages dir. de Bretagne.</p> <p>COCHON A LA BROCHE COCHON DE LAIT, 7, rue Cormeille, DAN. 02-68. Coch. ukrain. Menu 28.</p> <p>CORSE L'AJACCIENNE, 3, r. Laugier (17^e), 924-01-71. Ouv. tte la nuit. P. dim.</p> <p>FRANÇAISE TRADITIONNELLE GARGAMELLE, 5, rue de Fontaine (9^e), 329-26-51. Carré agneau flam. YVES DU ROY, 10, cité d'Artois, 522-23-99. Cadre d'une hostellerie. ARRIAGES DU CLOS DU MOULIN, avenue 2150 F. carte renommée : spc. pols., gibier. Boir amb. aux chaudi. 36 bis, r. Flandre, 734-31-31. LE VAL COUNICER, 24, 897-82-22. Spécialité d'œuvres. D.J. d'attr. Récept. 56 personnes dans cadre magnifique. Menu 35 F. carte. à 100 m. de l'axe Cotorella, près CH-ant-Yvette. LE MEKADO, 35, bd Rochechouart, TRU. 74-53. Cadre 1829 rest. rénové. LE CHATELAIN, 4, r. de l'Artois-9, 825-51-12. Jours Patrons aux fourneaux. AU BISTROT DU ROY, 64, et dim. 4, villa St-Michel (18^e), MAR. 67-51. TOUR ST-DENIS, 1, bd de Strasbourg, 770-73-31. Ouv. après minuit. Sa Gastron. - Sa Carte de classe.</p>	<p>FRANCO-ITALIENNES LE POTACHE, 63, rue Broca (23^e), 335-27-72. Spc. franco-Ital. P. dim.</p> <p>LANDAISES LE TROU GASCON, 40, rue Taine (12^e), 344-24-28. Piqueur du terrort. Fermé du au 21-9-75.</p> <p>LORRAINES LE ROCK LORRAIN, 27, bd Magenta, 208-17-25. Salons de 10 à 120 couverts.</p> <p>LYONNAISES LA FOUX, 2, r. Clément (9^e). Fermé dim. 325-17-28. Alex aux fourneaux.</p> <p>MARTINICAISES LUCIE, 11, rue Angouleme, 825-08-74. Fermé dimanche et lundi.</p> <p>NORMANDES MANOIR NORMAND, 77, bd Courcelles, CAR. 38-97. F/sem. Côte de veau. Langoustes rôties feu de bois.</p> <p>PROVENÇALES L'ESCARBOT DORE, 30, r. R.-Bou langer, F/dim. 228-25-22. Mo Républic.</p> <p>SARLADAISES LE SARRLADAIS, 2, rue de Valenciennes, 222-22-82. Cassinot, 28 F. Dim. 28 F.</p> <p>TOULOUSAINES AUX CAPITOULS, 10, r. Villebois-Mareuil, 380-28-44. Cassinot, 21 F.</p> <p>TOURANGELLES DELICES ST-ANDRE, 2, r. Séduite, 551-45-52. F/dim. Rôtis, gibiers. PETIT RICHEL, 25, rue de Valenciennes, 770-82-52. De 8 à 45 couverts. TOIT DE MARIS, 84, av. F.-Doumer, 328-11-21. F/dim. Paris grat. Spéc. tourange. Menu 45/65 F. Banquette.</p> <p>COCHONNAISES Une magnifique amélie, 12 F. à LA COCHONNAISE, 21, r. Harpe, (9^e), 633-94-51. Cadre du 13^e siècle.</p> <p>VIANDES LE TERPILA, 26, bd Temple, 700-51-12. Fermé au Récep. 32 F. Planches. AU CHARBON DE BOIS, 14, rue du Dragon (9^e), L.T. 57-84. 10 F. Crêpe-chaud (18^e). AUT. 77-49. Le Grillade devient de la Gastronomie. SARTELEURS DU PONT NEUF, 14, r. Pont-Neuf (1^{er}), 56 23 Grill. 231-33-47. LES 3 LIMOUSINS, 8, rue de Berrillat, 229-35-97. Spéc. de viande de bœuf. LES 3 MOUTONS, 63, av. F.-Rochette, 225-25-82. Mouton, agn. Menu 35 30 F. vin, serv. comp. F/dim. BERILLON-PARIS-BOIS, 20, av. de Gaudin, Neuilly, MAL. 71-31. Oignon.</p> <p>GRILLADES LE WESTERN STEAK, 60, rue F.-Charron. Self de très grand standing où vous pouvez inviter votre P.-O. Menu à 21,90 F. T.C. NEW STEAK, 63, Champs-Élysées, 228-96-18. Spécialité de viande. LES CRENETS, 30, rue Amielot, 100-21-91. Grillade au char de bois. POTTERS F&S, 5, pl. Châtea. L.A.S. 35-77. A tte h. Fruits mer, grillade.</p>	<p>AU COCHON D'OR, 31, r. du Jour, 228-20-95. Viandes, porc, grillé, Son bouquetier.</p> <p>RACLETTES FONDUES REL. ST-ROBERT, 40, r. Dames, Villiers, EUR. 63-06. Bœuf à gogo, 18 F.</p> <p>CUISINE BOURGEOISE LA CLEF, 21, r. de la Clef (9^e), 327-88-82. Ouf. feu bois, h. ouvert à volonté. Hamburger, du dinde, Porter-Saint-James, 18, r. de Valenciennes, 277-42-13. Crêpes, sole.</p> <p>CUISINE CAMPAGNARD LA FERGOLA, 144, Champs-Élysées, 228-70-32. Une success. de manifest. gastrocnm. Alsace, Bourgogne, etc.</p> <p>FRUITS DE MER ET POISSONS LE MURAT, 1, bd Murat, 228-33-17. Huîtres, Coquill., Westphalie, G. Gibier. E. FLEGAT (ex-Westphalie), 8, av. Foch-Saint-James, 18, r. de Valenciennes, 277-42-13. Crêpes, sole.</p> <p>CUISINE QUINZAINES REGIONALES LA FERGOLA, 144, Champs-Élysées, 228-70-32. Une success. de manifest. gastrocnm. Alsace, Bourgogne, etc.</p> <p>LA ROTONDE, 12, avenue. Musée, 228-20-95. Huîtres, Coquill., Poiss., Gib. Desertiers les spécialités de l'Inde, 8, pl. Perre, 754-14-34. Coquillages et crustacés. Les préparations de poissons du jour.</p> <p>HORS-D'ŒUVRE QUIC EN GROSNE, 18, r. Bayen-17, 380-34-97. Son menu 20 F. av. vin.</p> <p>ARMÉNIENNES LA CAPADOCIE, 2, r. Marivaux-9, 702-53-53. F/sem. Châta. musique.</p> <p>BELGES Le Bar du NEW STORE GRILL, 83, Champs-Élysées, présente 20 variétés de bières.</p> <p>BRESILIENNES GUY, 6, r. Mabilon (9^e), 033-97-61. Mâchon fonda en 1971.</p> <p>VIA ISRAËL, 18, rue du Départ, (15^e), 338-60-61. Cuisine tropicale. Déjeuners, dîners servis jusqu'à 1 h. dîner 18 F. Soirée hebdomadaire à 8 heures (à Béthléem).</p> <p>BULGARES AU VILLAGE BULGARE, 6, rue de Valenciennes (Pont-Neuf), 325-56-75. T.L.J.</p> <p>CHINOISES RONG-YUAN, 4, r. Bréantonier-17, 710-13-39. Ouvert tous les jours. FLOTTEUR, 6, bd de Montparnasse, 583. 68-13. Cuisine de Shanghai.</p> <p>ESPAGNOLES EL PICADOR, 30, bd Batignolles, 397-28-41. Jusqu'à 150 couverts.</p> <p>HONGROISES PAPERNA, 74, rue Chaptal (9^e), 770-15-01. Dîners. Orchestre hongrois.</p> <p>ILE DE LA RÉUNION ISLE BOURBON, 12, r. E.-Suz. 223-51-91. Rte. crêpe, Bouillabaisse éminon. Fermé lundi.</p> <p>INDIENNES ANABALLA, 4, pl. Cl.-Toussain (9^e), 578-38-84. Mo St-Georges. F/Dim.</p> <p>MARAJAH, 72, bd St-Germain (9^e), 633-25-97. Menu 18 et 25 F.</p> <p>IRANIENNES LYRAN A PARIS, 145, bd Montparnasse, 328-83-38. Créé en 66 F.</p> <p>ITALIENNES CHEZ REMO, 21, r. Washington, 328-84-57. Carte, Menu, 22 F. Cadre 1930. GIAMFRANCO, 8, rue Racine (9^e), Pds Théâtre de l'Odéon 336-54-27.</p>	<p>JAPONAISES OSAKA, 161, r. St-Honoré, 280-06-01. Soukryak, Bonshai et Tempura.</p> <p>LOUISIANAISES LA LOUISIANE, 176, r. Montmartre, 228-88-88. Le seul typ. New-Orléans.</p> <p>ORIENTALES CHARLY BAR-DE-OUED, 215, rue Crémier-Paris, 828-78-88. « L'orient du Grand-Cairat ».</p> <p>PORTUGAISES HIBRATES, 6, r. Flandre, 20. F. mar. 370-41-01. Dîners Spect. Guit.</p> <p>Russes TARASS BOULBA, 18, r. Thiers, 7. 226-27-28. Menu chant Menu 25, 65.</p> <p>SLAVES et YIDDISH 20 GOLDENBERG, 7, r. d. Brest (1^{er}), 228-88-88. (R. r. Brest), 827-30-11. T.L.J. petites tables. Jour 2 h. mat.</p> <p>VIETNAMIENNES LE NEM, 67, rue Besselièvre (15^e), 788-64-41. Spéc. broché. Vietn. Din. aux chaudières. ROSE DES PRES, 54, r. Bata, 328-25-54. TRU-VAN, 8, r. Polye, 328-30-58. Grillades (env. 25 F. D.J.).</p> <p>YOUNGSLAVES AMBERG YOUNGSLAVES, 27, rue d'Enghien, PRO. 03-11. 2. Dîner.</p> <p>CRÉPERIE De LOUVOY A PONT-AVEN (J.-F. Ollivier), 5, r. du Montparnasse. Crêpes, Salades, Sandwiches. Service jusqu'à 22 h.</p>	<p>Salons pour Déjeuners d'affaires et Banquets</p> <p>LE ROCK LORRAIN, 27, bd Magenta, 208-17-25. Spécialités locales. HOTEL CLARIDGE, 74, Ch.-Elysées, 328-33-01. Banquets jusqu'à 300 personnes. Réceptions de 15 à 300 personnes. EL PICADOR, 30, bd Batignolles, 397-28-41. Jusqu'à 100 couverts. CLUB HAUSMANN OPERA, 4, rue Talboux, 224-52-72. et 81-04. De 4 à 300 couverts. ARRIAGES DE RIQUWIERE, 12, rue de Fg-Montmartre, 770-92-80. LE RUDE, 11, av. Champe-Ardée, 727-12-21. Salon jusqu'à 60 couv. TOUR KIFFEL, Ch. de Marx, Paris, Tél. 521-18-39 et 44-87. Banquette jusqu'à 300 couverts - Réception 1000 personnes.</p> <p>Ouvert après Minuit</p> <p>F.L.O. 63, r. Fontaine-Saint-Denis, 770-84-28. Fermé à dimanche. DRUGSTORE OPERA, 6, bd Capucines. OPE. 08-80. 8 restaur. 30 bottiques. De 9 h. 30 à 2 h. du matin. 3 MOUTONS, 63, av. F.-Rochette, 225-25-82. NAVY-CLUB, 81, bd de l'Hôpital, 228-51-94. Grillade, pique-pique, fruits mer. 12 h. à l'heure. F/Dim. GUY, 6, rue Mabilon, ODE. 97-61. Brûléon, Polynésie, Choucroute. LES ANNEES 30, 32, r. St-Benoit.</p> <p>F/dim. 228-25-82. D.J. Dîners. Spécialité avec Henri Foulat au piano. MAITRE ALBERT, 1, rue Métrier-Albert, 6. 633-12-78. Tout de bon-d'instaur. Guit. Cadre Vieux Paris. LA VICELLE, 97, rue des Dames, 327-22-82. Le rôt-veau des Ardennes. LA CLOCHE D'OR, 3, r. Mansart, 974-28-28. Chaque jour ses plats de Indes. THE CLIFFERS (Restaurant), 15, bd Strasbourg, 697-63-63. Pds Théâtre Antoine.</p> <p>GUY, Plate britannique authentiques à emporter, 6, rue Mabilon, 9. 633-57-61.</p>
--	---	--	--	--

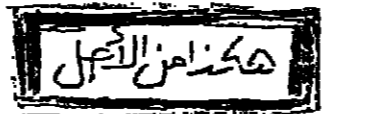

Journal 150

CLIN D'ŒIL — vertu ne poie

Les Halles gourmandes

dire pourquoi ces bars, snacks ou restaurants autour des pavillons, furent baptisés ainsi ? Passons. On proposait donc à ces futurs expulsés des constructions, snacks autant que hôtives, dont le prix, non compris les dépendances d'équipement et de décoration, était estimé de l'ordre de 500 000 francs (encore, ces messieurs, avaient-ils initialement oublié de prévoir des caves, ce qui, pour un bistrot, est bien le comble !). Avec l'ensemble des équipements divers cela faisait des restaurants entre 100 et 120 millions d'anciens francs. Encore faut-il préciser que les malheureux n'en sont que concessionnaires, les murs

Rats à quatre et à deux pattes

Mais il y eut une chose curieuse. Les rats qui pullulaient dans les Halles de Paris quittèrent comme en troupeau leurs tanières et trouvèrent, seuls, le chemin de Rungis. Les rats qui étaient le navire, mais d'autres, à deux pattes, s'installèrent. Et l'on vit toute une faune squatteriser les décombres lépreux, les boutiques délabrées, les caves abandonnées, les entrepôts branlants. Autres pour marchands de nippes, de vieilleries, de mangonnies et de potpourris. Cuisiniers d'occasion, restaurateurs improvisés bien décidés à faire fortune dans la grande bouffe. D'autres, faisant des frats, ont poncé les vieilles pierres, abusés du velours de Gênes, accumulés cristaux, dorures, chandeliers, laques, avec un goût tout féminin. Mais le résultat est le même.

Certains ont déjà disparu. Par exemple, ce bistrot où, en juillet 1973, je fis le plus méchant repas de ma vie, dans une odeur d'égoût et une ambiance de bastingage. On encore cet autre, de la rue Saint-Denis, où une dame-patronne qui avait été « dans la courbe » jouait les cariatides de comptoir, pendant qu'un garçon bistrot servait une cuisine morose. Ou, enfin, ce Terrot où seul le pain de Poilane avait l'accent de la vérité ! Curieusement, les échotiers et les pseudo-gastronomes s'emballent à fond pour ces maisons, et donnent de bonnes notes à d'étranges mangeoires qui, pour

revenant dans trente ans à l'État, et qu'en attendant ils ont une redevance à acquitter à la société. Beaucoup hésitent. On les comprend ! D'autres se laisseront séduire, imaginant peut-être que les Parisiens viendraient dîner et souper à Rungis, comme ils allaient aux Halles. Ils ont déchanté. Même si aujourd'hui les « vintages » sont un nombre de vingt-huit, et si les premiers acquéreurs les ont vite revendus, on ne peut pas dire que tout baigne dans le beurre. Et à part la Marmite et le Grand Pavillon qui retrouvent quelquefois l'animation de naguère, Rungis gastronomique est un désastre.

ma part, ne valent même pas un séro positif. Inutile de les citer ici, donc.

Pourtant je voudrais parler de Clémentine (galerie Véro-Dodat) où, à 20 h. 30, comme j'attendais depuis vingt minutes qu'on m'apporte le menu, la patronne en bleu-jean me dit que « ça ne se faisait pas de dîner de bonne heure » et que l'avait empêché de boire son café tranquillement ! Gervaise qui, gastronomiquement parlant, ferait mieux de s'appeler Carême. Les Halles qui ouvriront avec, au fourneau, un des solitaires mille écrivains de Goussier. Monsieur Bœuf qui proclame sa maison fondée en 1972 et où l'on me sert un thé préparé, est-on dit, avec l'eau de la plonge. Aux Bistrot où l'on me compta sur l'addition une poignée de coquillages apportés avec l'apéritif sans que je les aie demandés. Un nouveau venu, luxueux, dans une cave admirable et dont l'enseigne « M » doit vouloir dire... que la cuisine est minable. Et cet autre assez élégant quoique sombre, le Carreau, dont la viande exceptée, la cuisine ne casse pas les vitres.

Beaucoup sont partis. Parmi les autres quelques-uns se sont effondrés. Tels Gygisomé à la carte aussi ennuyeuse et fade que le cadre, l'Alcazar aux Halles aux prix élevés et à la médiocre choucroute, Robert Vattier qui vit de souvenirs, Le chien qui fume sans amuser personne. Et que dire du Pied de cochon tout engoncé dans les souvenirs ?

Mais saluons la pérennité de quelques autres : Pharamond (24, rue de la Grande-Truanderie ; tél. : 231-06-72 ; fermé dimanche) qui est le nouveau propriétaire des tables excellentes traditionnelles typiquement de nos provinces situées avec la côte de bouff. Comptes 60 francs ; l'Escarpot (38, rue Montorgueil ; tél. : 236-33-51 ; fermé lundi) repris et restauré par Koukette Terrail. Comptes 100 francs ; le Cochon d'or (31, rue du Jour ; tél. : 236-38-31 ; fermé dimanche et déjeuners seulement) où une authentique

trique cuisinière, Anne-Marie Saumière, s'illustre avec une grillade de porc à l'all qui m'enchantait. Comptes 50 francs ; Chez Clovis (33, rue Berger ; tél. : 233-97-07 ; fermé dimanche) qui a failli tomber dans un traquenard publicitaire pour les surgelés, lui qui sagement les chasse de sa carte attrayante mi-surgelés mi-belles-pièces-de-bœuf-pour-gros-appétit. Comptes 60 francs ; le Royal Mondétour (14, rue Mondétour ; tél. : 236-85-50 ; fermé dimanche) un peu somnolent mais que le fils Bonenfant, qui sort de chez Lasserre, devrait réveiller. Bonne charcuterie et plats honnêtes. Comptes 50 francs ; le Grand Comptoir (4, rue Harve-Lescot ; tél. : 233-56-30 ; fermé samedi soir) avec son décor vieillot bien charmant et sa carte immuable. Comptes 70 francs ; la Tour Montlhéry (5, rue des Frouvaires ; tél. : 236-21-52) d'où glissent à chassés étonnants, les belles hochantes du patron sont sympathiques. Le gros-double lyonnais n'est pas malgré l'assurance d'une servresse irritée. Comptes 80 francs avec un peu de snobisme ; la Prêrie (50, rue Montorgueil ; tél. : 236-24-54 ; fermé dimanche) qui a gardé son merveilleux décor. Comptes 60 francs ; le Chou vert (14, rue Vauvilliers ; tél. : 233-74-05 ; fermé dimanche) où l'on venait pour le cassoulet de la patronne. En perte de vitesse et, dit-on, à vendre. Comptes 50 francs.

Enfin, liaison entre les anciens et les modernes : Chez Pierrot (18, rue Étienne-Marcel ; tél. : 508-17-64 ; fermé dimanche). Le Pierrot en question est, en effet, un ancien de chez Montell livré aux démolisseurs. Il a gardé le style et la cuisine mais pourquoi les gurgens sont-ils si agressifs et le patron si peu souriant ? Comptes 60 francs.

Je citerai dans les nouveaux, parmi une bonne centaine (sans compter ceux à venir, autour du trou, cet ancien « ventre » ce n'est plus qu'un siphon) :

Joë Allen (30, rue Pierre-Lescot, tél. 236-70-13, t.l.j.). Un boulanger parisien s'est associé avec cet Américain et ils ont exacte-

ment reproduit les deux Joë Allen des U.S.A. On me dit beaucoup de bien des spare-ribs, et il y a souvent de jolies filles. Mais une lecture a été indignée de réflexions (en américain) des gurgens qui ne croyaient pas qu'elle comprenait. Comptes 50 francs ; Le Globe d'or (158, rue Saint-Honoré, tél. 239-23-37, fermé samedi soir et dimanche). Chez M. Clémentine... Pardon ! M. Clémentine, le mari de Clémentine. Mais le décor est plus plaisant et propre que galerie Véro-Dodat. On y boit, les uns sur les autres, le vin de Cocomont, seule curiosité de la maison. Comptes 50 francs. La Cité des Champs (33, rue Crubé-des-Petits-Champs, tél. 236-82-34, t.l.j.). Deux jeunes et une carte axée sur les produits du Sud-Ouest. Bonne tarte aux poireaux, originale omelette du pirate (au tomates et fromage de chèvre), potes de canard au chon faret, filets au roquefort, foie gras, paletot de canard qui saignent avec de vraies pommes salades, très remarquables. Devrait devenir un des très bons des Halles. Comptes 80 francs. La Choucroute (94, rue Saint-Honoré, tél. 236-60-02 — fermé dimanche et lundi midi). C'est la « révélation » pour quelques-uns de mes confrères : on ne voit plus, on ne parle plus que de Jean-Pierre Coffe. Cet excès d'honneur risque de lui nuire sans lui monter à la tête, qu'il a bonne et solide. Bien des produits viennent de sa ferme et ont cette saveur du « vrai », depuis le fromage de tête, le lapin ou le poulet rôti, le fromage blanc à la crème et aux herbes. Belle andouillette de l'A.A.A.A., langue de bœuf, en sauce algérienne subtile, et tarte aux fruits de saison. Mais surtout un étonnant champagne non dosé de récoltant-manipulant. Comptes 100 francs. Le Pirute (30, rue Saint-Denis). Il paraît que le poisson y est bien cuit et bien traité et la mouche (« tige ») ! J'ai préféré le pot-au-feu de poissons (74 F pour deux) sans doute à tort. C'était une maigre bouillie que le beaujolais primeur (primeur, en septembre ?) ne put faire passer. Comptes 120 F. Enfin Honoré (Chez Honoré, 7, rue du Roule, tél. 231-33-20). Honoré, c'est M. Honoré Bostel, journaliste, écrivain, gourmand et inventeur d'une danse qui porte son nom. C'est aussi un maître, il sait s'entourer de bons fournis-

seurs. Dans un cadre de bistrot à peine arrangé par sa fantaisie, avec un superbe comptoir où trônent des saladiers, comme à Lyon rue du Gare, on trouvera des plats simples et des beaux plats honnêtes. C'est consolant, rassurant, plaisant. Comptes 100 F.

Etrangers et étranges

D'abord, célébrons un Italien : la Meia à la pâte (35, rue Saint-Honoré, tél. 233-93-40). Fermé le samedi et le dimanche midi. Agréable maison (un peu sombre) où une cuisinière d'outre-Alpes met, vraiment, la main aux pasticcetti et où l'on peut se régaler d'un « coquetel » (mélange de quatre variétés de pâtes : tartellini, tagliatelle, cannelloni et lasagne). Service sous la direction amusante et amusée de Giuseppe Giarlino, qui, visiblement, aime son métier, sa cuisine et ses clients. Etonnant vin de Lambrusco et cave française bien tenue par Nicolas. Comptes 100 F. Les Vitros (15, rue du Roule, tél. 233-60-22. Fermé dimanche). Un espagnol au décor faux mais à la cuisine relativement authentique. Mais, curieusement, dans cette avalanche de nouvelles maisons, pas un chinois ! A croire qu'ils se méfient, eux, les rois de la cuisine emporte-pièce et gargotière, et craignent de trouver ici plus forts qu'eux ! Les amis des Halles d'aller commémorant le Bar des B.O.P. (7, rue des Innocents) et les Bistrot 1928 encore déblatés par le patron, un Vandouli sexagénaire. Un rival vient de lui nuire avec Gérard Rougier (la Cloche des Halles, 28, rue Coquillière), qui vient d'avoir la coupe du Meilleur Foc 1974 pour ses vins, notamment les côtes-du-rhône de Jaboulet. Un délicieux jambon à l'os présidé à des mâchons savoureux. Et n'oublions pas le Rocher de Tombelaine (6, rue de la Cossonnerie), avec son décor de céramique et son menu à 17 F ! A la carte, tripes à la mode d'Avranches et queue de bœuf au calvados. La Bistrotte, voisine (7, rue de la Cossonnerie), a un menu à 19 F ! Enfin, Michel Oliver va ouvrir un Monsieur Cochon, où la tête de porc sous toutes ses formes remplacera les minces tranches de bœuf de ses « assiettes au bœuf ».

Voilà donc les Halles 1975. C'est encore ses alentours qui sont le plus séduisants, et je ne citerai que l'Ambassade d'Avranches de la rue du Grand-Saint-Lazare et Chez Bostel, rue Saint-Martin, deux valeurs sûres. Mais une petite menade autour du trou provisoirement définitif reste pleine d'enseignements. Deux styles, deux méthodes, deux catégories de restaurateurs et de consommateurs s'affrontent. Si les nouveaux venus triomphent, les Halles risquent de devenir un nouveau Saint-Germain-des-Prés. Hélas !

LA REYNIÈRE.

Le Petit Zinc
115, rue de la Harpe, Paris 5^e

Le Furstemberg
115, rue de la Harpe, Paris 5^e

Le Fluriche
115, rue de la Harpe, Paris 5^e

Le Café Français
17, Bd St-Jacques
Paris 14^e - Tél. : 539.89.80

Julien
16, rue du Fy-Saint-Denis Paris 10^e
Réservation 770 12 06

Chez Chaumette
à 100 m de la Maison de F.L.R.T.F.
ESCALIER DE VERRAUX AUX CEPES
FILET DE ST-PIERRE SAUCE MOUTARDE
7, rue Éras (19^e) - Réservé, 232-29-27
Fermé, assuré (Paris) sam. soir et dim.

Le Mercure Galant
15, rue des Petits-Champs (1^{er})
Réservé : 742-82-98

Chez Honoré
DEJEUNERS, DINERS
cuisine française

L'ŒUF ET POULE
20 recettes d'œufs
Repas de Pâtes et volailles
55 F Vins et service compris
NOVOTEL Pte Beaugrenier 238-90-10

TERMINUS NORD
824.48.72

SON BANC D'HUITRES
23, rue de Dunkerque
face Gare du Nord
tous les jours

Julien
16, rue du Fy-Saint-Denis Paris 10^e
Réservation 770 12 06

Chez Chaumette
à 100 m de la Maison de F.L.R.T.F.
ESCALIER DE VERRAUX AUX CEPES
FILET DE ST-PIERRE SAUCE MOUTARDE
7, rue Éras (19^e) - Réservé, 232-29-27
Fermé, assuré (Paris) sam. soir et dim.

Le Mercure Galant
15, rue des Petits-Champs (1^{er})
Réservé : 742-82-98

Dessiner
MAÎTRE-ÉCARTIER RESTAURATEUR
9, place Paris, Paris 17^e - 754-74-14

Le Procopé
13, rue de l'AnCIenne-Comédie
PARIS (6^e)
STÉPHANE MAGUELONE
EXPOSE SES PEINTURES
RÉTROSPECTIVE
ET ŒUVRES RÉCENTES
BUFFET CAMPAGNARD
Du 2 au 13 octobre 75

YVONNE
La vieille cuisine française
21, rue de Valenciennes
13, rue Cassano Tél. : 720-06-15
Fermé Samedi - Ouv. Dimanche

Une rareté : les huîtres plates
Pour combien de temps ? Les conchyliculteurs eux-mêmes se le demandent. Mais il est prévu une solution de rechange. Rien n'est donc perdu pour les amateurs de belone. Le gigas de La Perle (forme de Portugaise) arrive à point pour la relève. Son goût est le même : les yeux fermés c'est à s'y méprendre. Faites-bi bon accueil et ne regrettez rien. Vous la trouverez 7 jours sur 7, de 8 heures à 20 heures aux « HUITRES DE FRANCE »
60, rue Louis-Boquer
92300 LEVALLOIS - Tél. 757-81-83
Métro : Louise-Michel.
Livraison à domicile dans tout Paris.

KIATOU
CHAMPAGNES & LONG DRINKS
BORDEAUX
Maison fondée en 1924
SIEGE : 44, rue de la Harpe - 222-37-06
SUCURSALLE : 6, r. de la Harpe (angle Harcourt) - Tél. : 225-79-30

Chez Georges
SON BISTROT, SON PETIT SALON
ET SES PLATS DU JOUR
TOUTES LES SAISONS
272, Bd Périère - ETO. 37-00. F. 231.
PORTE MAILLOT

le grand café
le réputé Restaurant de l'Opéra
OUVERT JOUR ET NUIT
Fruits de mer
Saint-Jacques au Whisky
Pavé au Roquefort
4, bd des Capucines - 672-47-45
Parking Paramount à 30 m.

toute la mer et ses fruits
LE COLISEE
une fraîcheur exigeante
une cuisine inventive
un cadre inattendu
44, CHAMPS-ÉLYSÉES
tous les jours jusqu'à 2 heures du matin
TEL. 225.44.50

LA TOUR CELESTE
LE RESTAURANT CHINOIS
QUI SORT DE L'ORDINAIRE
66, rue de la Tour (16^e)
Région de Paris (Boulevard)
Tél. : 520 55-19
PARKING GRATUIT (à l'extérieur)

Un cercle réservé aux amis des grands vins
Une idée sympathique ! Qui séduira tous les amateurs de bons vins : pourquoi ne pas se grouper ? Pour être régulièrement informés de la production présente et de l'année à venir de tous les vignobles de France ? Connaître les grands millésimes et, pourquoi pas, en commander de bonnes bouteilles ? Être immédiatement au courant de toutes les bonnes affaires concernant les vins et les alcools de n'importe quelle région ? Et profiter des prix exceptionnels accordés aux achats de groupe ?
En résumé, pourquoi ne pas se constituer, entre amis, une très grande cave à de très bons prix ?
Vous pouvez être tout de suite l'un de ces amis. Contactez pour les informations supplémentaires :

Michel Laroche
Cercle Brennan
24, rue Ambarroise
89800 Chablis

Hippisme

La grande braderie

L'ONGCHAMP n'a applaudi que d'une main indolente aux péripéties... un instant dramatique avec la chute de Zedou...

braderie continue. Il restait en France un seul jeune étalon comptant une grande victoire classique à l'étranger: Nonalco...

et les grands chevaux qu'il désigne, est un pays du tiers-monde que n'aurait encore pénétré aucune réalité économique.

Car cette situation s'ancre au milieu d'une indifférence apparentement générale. Le président de la Société d'encouragement...

dans le même temps, au nom de la pérennité de la famille...

En fait, il se situe un des problèmes majeurs: la Société d'encouragement n'a plus la vocation qui était celle de son nom...

Reste le gagnant: Manado, il est jusqu'ici sans reproche, celui qui s'attachait à son prix Morry...

Trois différences notables

Trois différences notables rendent, cependant, cette exportation moins choquante que ne le serait celle de Val de l'Orne...

On prête à 'nouveau forelle quand, dans le même temps, le président de la Société d'encouragement...

N'apparaît-il pas à l'intérêt — dont les analyses sont d'ordinaire irréprochables et souvent séduisantes — que les deux attitudes...

La nécessité d'assurer celles-ci n'est certes pas négligeable. Mais en assurant le pain d'aujourd'hui au prix du départ des grands étalons...

Deux informations: le tandem Hunt-Zuber, dont la dissociation avait été annoncée, continuera l'an prochain...

LOUIS DENIEL

Jeux

Échecs

(C) Championnat d'U.R.S.S., première ligue, 1975. Blancs: R. GULKO. Noirs: A. PANTCHENKO. Paris, française.

NOTES: a) Les réponses autres que 3... Fb4 et 3... Cc3 sont en général peu recommandables...

SACRIFICE DESIRÉ

Une faute bien naturelle! La défense était peu agréable. Brusquement les Noirs voient la superbe combinaison de leur adversaire...

Bridge

A Spa, en 1973, une équipe belge remporta la Coupe des Systèmes malgré la réussite de ce chelem par les Français.

Ann.: S. don. N.-S. vuln. Sud Ouest Nord Est. Yalouse Maiton Chemis Monk...

LE CHELEM DE SPA

Réponse: 1er cas: Ouest coupe avec le valet de pique et rejoue cœur pour l'as du mort...

Sud joue le valet de trèfle que Ouest n'a pas intérêt à couper...

SUR LA CORDE RAIDE

En général, avec moins de 24 points d'honneur il faut se contenter d'un score partiel. Toutefois, avec une solide couleur...

Philatélie

FRANCE: Région - Bourgogne. Le 27 octobre paraît — en vente générale — la troisième valeur de la série des « Régions »...

NOUVELLES-HERBES

Le quatorzième jamboree mondial en Bourgogne a été organisé dans le Condominium par l'émission d'une série de quatre valeurs...



1,90 F, rouge, brun et ocre jaune. Impression taille-douce à Atelier du Timbre de France.



0,25 franc, or; Canebiète. Les maquettes sont de J.-B. Coc Impression Librairie: The House Questa, par feuille de vingt-cinq.

BUREAUX TEMPORAIRES

- 34000 Montpellier, du 10 au 18 octobre. 37000 Lignes (7 bis, rue du Général-Céas), le 22 octobre. 31000 Toulouse (32, boulevard Lacroix), le 25 octobre.

ADALBERT VITALYOS

les galeries lafayette annoncent la fin des aiguilles



montre à quartz, affichage par diodes. 3 fonctions (heure, minute, seconde) 295f non représentée: montre à quartz, affichage par diodes. 5 fonctions (heure, minute, seconde, mois et jour) 395f c'est une production Young Electronic

Galerias Lafayette HAUSSMANN-MONTMARTRE-BELLE EPIE

cashmere EAUX 1450 MARCEAU BUF PIRE REGNE ET LA VAGRAM catalogue FUTURES FU ALEX n° 10 beau pull sur cashmere est le to ALEXA

Handwritten signature or note at the bottom of the page.

150

elie

Mode

CHAUD LE LODEN!

DEFINI de façon ambiguë dans la dernière édition du Larousse, le loden, d'origine autrichienne, n'est protégé en France par aucune appellation...

chés par les sportifs et vendus chez les armuriers (2), entre 620 F et 750 F pour l'homme comme pour femme...

Des manteaux par-dessus-tout

De tout temps par-dessus des assises, le loden s'est peu à peu banalisé, en gardant cependant sa forme d'origine...

Les pays du Marché commun ont importé aussi des tissus d'origine confectionnés en France, en Belgique ou en Hollande...



(Groupe de MARCQ)

Trois sortes de loden existent l'heure actuelle, dont les différences tiennent à leur lieu d'origine, leur fabrication, et à la nature des matières employées...

En dehors du loden classique, les Paradiennes sont pour l'hiver des manteaux « par-dessus-tout » en laine, réalisés par les grandes maisons industrielles...

Les Trois Quartiers et Aux Dames de France proposent des manteaux-chemises et des duffel-coats en laine mélangée dans les premiers prix (à partir de 330 F)...

Les rapports qualité-prix sont très avantageux dans la production anglaise où, en plus du taux de change favorable, les draps de laine et les tweeds sont adaptés aux styles classiques...

LA REDOUTE : simple mi-cape mi-manteau, en loden vert, archétype des femmes à la mode cette saison...

Les rapports qualité-prix sont très avantageux dans la production anglaise où, en plus du taux de change favorable, les draps de laine et les tweeds sont adaptés aux styles classiques...

NATHALIE MONT-SERVAN. (1) Dans ses boutiques « Rive Gauche » de Paris et de province. (2) Chez Saint-Hubert, 11, rue de Rome à Le Petit-Montfaucon, 27, avenue de la Grande-Armée, Paris-Sport, 11, rue de Mirameau, entre autres.

en cashmere MANTEAU pour homme 1.450 F. Une création exclusive MARCEL BUR 138, Faubourg-St-Honoré

chaud, léger, imperméable loden chesse 295 F. FORSHO LA MAISON DU LODEN 146 rue de Rivoli - Paris 1 tél. 260 13 51 métro Louvre

EMPIRE FOURRURES REGNE SUR LES PRIX ET LA QUALITE. av de WAGRAM boutique d'angle. Place de l'ETOILE 75008 PARIS catalogue gratuit sur demande

FUTURES MAMANS FUTURA COUTURE - PRÊT-A-PORTER - JUNIOR 31, avenue de La Motte Fiquet 13-15, avenue des Terres (ECOLE MILITAIRE)

ALEXANDRE SAVIN n° 1 du cashmere 1969... le plus beau pull 100% pur cashmere 299 F 1975... le plus beau pull 100% pur cashmere 299 F c'est le tour de force d'ALEXANDRE SAVIN des milliers de pulls - tous les coloris mode 261, rue Saint-Honoré - Paris (angle rue Cambon) catalogue couleurs gratuit sur demande

BROCANTE. Prochains marchés, foires, expositions : Bordeaux-Pessac : jusqu'au 19 octobre; Bruxelles : jusqu'au 19 octobre; Delft : du 15 octobre au 5 novembre; Boulogne-Billancourt : du 17 au 26 octobre; Lyon : du 18 au 26 octobre; Paris (magasin à Au Bon Marché) : du 18 au 26 octobre; Munich : du 24 octobre au 5 novembre; Toulouse : du 6 au 16 novembre.

jacques Mendel sélectionne pour vous les plus belles peaux sur leur lieu d'origine; les travaille dans ses propres ateliers; coupe d'élégants modèles Haute Couture à des prix qui vous étonneront. MENDELS MAÎTRE-FOURREUR 67 Boulevard de Courcelles 75008 Paris - Tél. 623 29 14

RODIN 36, CHAMPS-ÉLYSÉES - PARIS

école pallas méthodes audio-visuelles cours individuels expression et rédaction commerciale comptabilité PARIS-8 105, rue St-Lazare 874.79.84

BOUTIQUES-EN-L'ILE

MARRÉE à l'île de la Cité par un pont réservé aux piétons, l'île Saint-Louis conserve, au sein de Paris-lavignonne, la sérénité du passé. Ses rues étroites et ses maisons serrées les unes contre les autres ont gardé la topographie du temps de Louis XIII...

à dessus en marqueterie rustique est entourée de chaises à dossiers incurvés et à barreaux. En hêtre traité anti-graisse, un grand saladier plat est muni d'encoques pour les couvercles (220 F). En verre moulé à décor de feuille, grappe de raisin ou crustacé, des assiettes, plats ronds, coupes et saladiers composent un service du style eretour au bon vieux temps qui tente actuellement les artisans suédois.

Jean Prod'homme-Béné, installé rue Saint-Louis-en-l'île depuis cinq ans, s'est spécialisé dans l'aménagement et la décoration des vieilles maisons fleuves et du Marais tout proche. Il propose à ses clients la restauration de petites pièces en enfilade et la création de « mesanines » sous les hauts plafonds de belles demeures d'autan...

La boutique contiguë est toute vouée aux abat-jour et aux lampes. Des potiches en porcelaine bleu de Chine sont coiffées d'abat-jour en soie peinte à la main; un petit dauphin en opaline ancienne rose soutient un vaseau un abat-jour de soie rose (425 F). En plus de la soie - peinte ou imprimée de fleurs - les abat-jour sont réalisés en laine naturelle, teinte avec des plantes; de forme clochet, en laine bleu-mauve (300 F) ou droite, en laine grège. On peut aussi apporter son tissu et choisir la forme de son abat-jour pour l'intégrer à un décor ancien ou moderne...

Traversant l'île dans sa partie médiane, la rue des Deux-Points en est la voie d'accès la plus fréquentée. Au numéro 5, dans une ancienne échoppe de tailleur, une Suédoise a acclimaté les objets de son pays aux vieilles pierres et poteries qu'elle a ramassés à nu. Le bois et le verre - matériaux de prédilection de l'artisanat scandinave - sont largement représentés dans cette boutique. En pin massif, une longue table

TRANSAPARENCE - La jeune Américaine Benjie Goodman expose jusqu'au 25 octobre chez Home Color des tableaux en tissu. Ses compositions, destinées à être regardées en transparence, sont faites de fins tissus travaillés en laches de couleurs. Sur des fonds blancs de textures différentes, elle s'exprime avec une naïve fraîcheur : façade de maison, coureur à pied, bouquet, arbre. Par l'originalité de la matière et la subtilité des couleurs, ces tableaux apportent une nouveauté intéressante en matière de création.

Un nouveau poêle à bois, de forme moderne parallélépipédique, est doté d'un large hublot permettant de voir les flammes. Un modérateur de tirage est incorporé à l'appareil, qui comporte un réglage à six positions. Avec du bon bois, ce poêle chauffe un volume de 230 m³ pendant une douzaine d'heures, sans avoir besoin d'être rechargé. (Le Gamax 180 x 750 F environ. Gamax, 03300 Casset.)

Un poêle en fonte, reproduisant un modèle ancien, est de forme ronde et dodue, avec pieds en griffes de lion. Il fonctionne au charbon et au bois, et on peut faire chauffer de l'eau ou mélanger un plat dessus. Amusant et pratique dans une maison de campagne, il coûte 550 F. (Cullmarion, à Paris : 9, rue des Mathurins; 99, rue de Rennes; 26, rue de l'Annonciation. À Lyon : 29, quai Saint-Antoine.)

Maison

COURRÈGES « AT HOME »

« J'ai d'abord créé un vêtement moderne pour la femme, puis j'ai compris qu'il n'est pas possible d'être habillé « moderne » dans une maison ancienne... » André Courrèges, commençant par sa propre demeure à Abilly les Aldons pour obtenir un vaste espace familial. Avec son impétuosité naturelle, Courrèges a ensuite construit, près de Paris, une usine « décapotable », comme il le dit - avec un toit mi-transparent et des parois vitrées, où ses ouvrières travaillent en contact avec la nature. Sur les treize hectares de terrain qui lui restent, il veut s'attaquer maintenant à la construction de cent cinquante maisons pour lesquelles il a des idées très précises.

Pour lui, la cuisine est le pivot de la vie familiale; elle doit être assez vaste pour qu'on puisse y prendre les repas quotidiens. Elle sera une « tour d'observation », au sommet de la maison, où la mère s'adonnera aux besognes ménagères tout en surveillant ses enfants et en profitant de la nature d'en haut. Plus de salle de bains aveugle; la lumière et le soleil s'y conjugueront avec l'eau; les chambres, fermées par des cloisons amovibles ne rétréciront pas l'espace dévolu à la famille pendant la journée; les meubles, enfin, en matériaux naturels, s'accorderont avec les murs et auront une fonction définie : manger, dormir, ranger.

Pour réaliser son projet, et permettre à cent cinquante familles de vivre en pleine nature, André Courrèges aurait besoin de la compréhension des édiles locaux. Et ce n'est peut-être pas le moindre obstacle à franchir pour ce fonceur qui a des idées, de l'imagination et le désir de faire partie de ce qu'il y a de meilleur dans les techniques modernes. - J. A.

A TOUS PROBLÈMES D'ÉCLAIRAGE ready-made electric 38, rue Jacob, Paris (6^e) - 228-22-01

LITRES BESSINS PHOTOS AFFICHES ETC... ALU MAT NOIR BLANC DORE S'INSTOCK PARIS READY MADE 40 R JACOB EARLY & GALERIE 78 EVERY PL DUMAS BELLE ÉPINE ROSNY 2 ATTELIER D'ART CRETEIL

HUPPFELD un piano de qualité à un prix très étudié construction robuste large choix de modèles Revendeurs exclusifs : hamm 135/139, rue de Rennes 75008 PARIS TEL 544 28 69 GUILARD BIZEL 2 et 8, rue d'Alger 69 LYON GEBELIN 77, rue St-Ferréol MARSEILLE ARMAND MAILLARD 36, rue Bonaparte 06 NICE ABRIE LAUTH 27, rue des Talmonts 84 AVIGNON Exportateur : Volkswagen International der Deutschen Demokratischen Republik für Musikinstrumente und Spielzeug 1000 BERLIN Chausseestraße 40 République Démocratique Allemande

les annonces en des aig... Galerie Lafayette

PRESSE

SYNDICAT DU LIVRE C.G.T. : nouvelles actions du 23 au 30 octobre

Le comité fédéral national de la Fédération française des travailleurs du livre C.G.T., dans un communiqué publié le jeudi 16 octobre, appelle « tous les travailleurs de la presse et du livre à s'engager sans réserve dans des actions qui seront déterminées au niveau local et régional pour la période du 23 au 30 octobre 1975 ».

Par ces actions, la Fédération des travailleurs du livre C.G.T. entend « contraindre » les pouvoirs publics et le patronat du livre « à entamer les discussions qui s'imposent pour que soient résolus les problèmes de pouvoir d'achat, d'emploi, etc. ».

Enfin, la F.F.T.L., estimant que « la situation de l'imprimerie en général ne fait que se dégrader (...) dénonce une fois encore l'incurie des pouvoirs publics qui ne font rien, bien au contraire, pour prendre les décisions qui s'imposent ».

Action commune avec les syndicats de journalistes

La Fédération française des travailleurs du livre C.G.T. et l'Union nationale des syndicats de journalistes ont publié d'autre part le communiqué suivant :

« Prenant prétexte de l'introduction des techniques nouvelles, les patrons des entreprises de presse pratiquent de plus en plus une politique de réduction et de déqualification de leur personnel, à laquelle s'ajoute l'encadrement de plus en plus étroit de l'information ».

« Cette double menace a amené la Fédération française des travailleurs du livre C.G.T. et les »

représentants de l'Union nationale des syndicats de journalistes (S.N.J., C.G.T., C.F.D.T. et F.O.) à examiner, dans l'intérêt commun, les conséquences qui en découlent.

« Ces organisations définiront ensemble les grandes lignes des démarches syndicales d'intervention dans chaque profession ».

« Dans cette perspective, elles décident, d'un commun accord, en cas de risque de suppression d'emplois ou d'aggravation des conditions de travail, d'engager l'action ensemble afin de sauvegarder les intérêts des différentes catégories des travailleurs de la presse ».

« La Fédération française des travailleurs du livre C.G.T. et l'Union nationale des syndicats de journalistes invitent leurs sections syndicales respectives à examiner ensemble l'application de cette orientation sur le plan des entreprises ».

LA TABLE RONDE SUR LA FISCALITÉ DE LA PRESSE

Vendredi matin, s'est réunie la « table ronde » sur la fiscalité de la presse, rassemblant les dirigeants des organisations professionnelles patronales, les parlementaires et le gouvernement, représenté par MM. Poncet et Rossi.

Le gouvernement a proposé d'introduire de nouvelles dispositions dans la loi de finance pour 1976. Elles se résument à un assouplissement de la presse à la T.V.A. au taux de 7 %, avec une réduction de 60 % pour les seuls quotidiens.

En outre, la partie des bénéfices consacrés aux investissements passerait, pour les quotidiens, de 80 à 75 %, l'utilisation de la provision étant limitée pour les hebdomadaires et supprimée pour les mensuels.

Ces propositions ont été très défavorablement accueillies par les représentants de la presse et les parlementaires présents. On est loin, semble-t-il, de l'amélioration souhaitée par le Parlement, et qui devrait être l'objet des travaux de la « table ronde ».

À l'Agence parisienne de presse, où la majorité du personnel s'est réunie avec M. Morand, démissionnaire de Monde du 17 octobre, M. Christian Jayle, actionnaire majoritaire, précise que « l'intégrité de gestion [de cet-elle] comme directeur de l'agence est hors de question ». Le différend entre les deux hommes porterait sur des questions d'ordre technique et professionnel.

le journal mensuel de documentation politique après-demain (non vendu dans les kiosques) Offre un dossier complet sur : LA FAMILLE EN 1975 Envoyez 8 francs (timbres ou chèque) à APRES-DEMAIN 27, rue Jean-Dolent, 75014 Paris, en spécifiant le dossier demandé au 30 F pour l'abonnement annuel (40 % d'économie) qui donne droit à l'envoi gratuit de ce numéro.

AVANT CESSIION DE BAIL SOLDE STOCK HIFI TOUTES LES GRANDES MARQUES EN HIFI TRANSISTORS, RADIO-CASSETTES, CALCULATRICES, DES CENTAINES D'APPAREILS AUX PRIX DE GROS ! Exemples : Ampli GP életronique AS 216 - 2x16W 500 F Ampli-Tuner ERCO-SOUND - AT 120 - PO, GO, FM, OC - 2x10W 900 F Ampli VOXSON H 305 - 2x50W 1 450 F Ampli-Tuner HITACHI SR 3400 - po, go, fm, oc - 2x15W 1 620 F Compact ERA - Bloc Source 2 x 20 W - FM - complet avec 2 enceintes 2 250 F Compact PIONEER 4500 E - 2x15W-2 enceintes 2 300 F Machine à calculer de poche à partir de 160 F Crédit immédiat Tout doit disparaître Nocturne le mercredi jusqu'à 21 h 30. 11, bd de CLICHY-9 (METRO: PIGALLE) Tél. : 526-12-27 - Ouverture non-stop de 9 h 30 à 19 h.

CARNET

Naissances — M. Dominique Preret et Mme, née Martine Gignoux, avec Philippe et Guillaume, ont la joie d'annoncer la naissance de leur petit Thomas Olivier Jean Marie. Le 11 octobre 1975, 33, rue du Cherche-Midi, Paris (6^e).

Décès — M. Renaud Guillemaud et Mme, née Nicole Dumont, ont la joie d'annoncer la naissance d'un fils, le 1er septembre 1975, 1, allée des Dimanches, 78-Louvenceville.

Lois DOIGNON — On nous prie d'annoncer le décès, survenu à Châtouillon (78), le 13 octobre 1975, de Louis DOIGNON, commandeur de la Légion d'honneur, médaillé de la Résistance, directeur général honoraire au ministère du travail, maître honoraire.

— M. et Mme Pierre Pennec, Docteur Jacques Peyre et Mme, M. le professeur Henri Peyre et sa famille, ont la douleur de faire part du décès de leur très regretté M. Pierre PENNEC, survenu le 13 octobre 1975, à 18, rue de la Glacière, 75013 Paris.

— M. et Mme Pierre Pennec, Docteur Jacques Peyre et Mme, M. le professeur Henri Peyre et sa famille, ont la douleur de faire part du décès de leur très regretté M. Pierre PENNEC, survenu le 13 octobre 1975, à 18, rue de la Glacière, 75013 Paris.

— M. et Mme Pierre Pennec, Docteur Jacques Peyre et Mme, M. le professeur Henri Peyre et sa famille, ont la douleur de faire part du décès de leur très regretté M. Pierre PENNEC, survenu le 13 octobre 1975, à 18, rue de la Glacière, 75013 Paris.

— M. et Mme Pierre Pennec, Docteur Jacques Peyre et Mme, M. le professeur Henri Peyre et sa famille, ont la douleur de faire part du décès de leur très regretté M. Pierre PENNEC, survenu le 13 octobre 1975, à 18, rue de la Glacière, 75013 Paris.

— M. et Mme Pierre Pennec, Docteur Jacques Peyre et Mme, M. le professeur Henri Peyre et sa famille, ont la douleur de faire part du décès de leur très regretté M. Pierre PENNEC, survenu le 13 octobre 1975, à 18, rue de la Glacière, 75013 Paris.

— M. et Mme Pierre Pennec, Docteur Jacques Peyre et Mme, M. le professeur Henri Peyre et sa famille, ont la douleur de faire part du décès de leur très regretté M. Pierre PENNEC, survenu le 13 octobre 1975, à 18, rue de la Glacière, 75013 Paris.

— M. et Mme Pierre Pennec, Docteur Jacques Peyre et Mme, M. le professeur Henri Peyre et sa famille, ont la douleur de faire part du décès de leur très regretté M. Pierre PENNEC, survenu le 13 octobre 1975, à 18, rue de la Glacière, 75013 Paris.

— M. et Mme Pierre Pennec, Docteur Jacques Peyre et Mme, M. le professeur Henri Peyre et sa famille, ont la douleur de faire part du décès de leur très regretté M. Pierre PENNEC, survenu le 13 octobre 1975, à 18, rue de la Glacière, 75013 Paris.

— M. et Mme Pierre Pennec, Docteur Jacques Peyre et Mme, M. le professeur Henri Peyre et sa famille, ont la douleur de faire part du décès de leur très regretté M. Pierre PENNEC, survenu le 13 octobre 1975, à 18, rue de la Glacière, 75013 Paris.

— M. et Mme Pierre Pennec, Docteur Jacques Peyre et Mme, M. le professeur Henri Peyre et sa famille, ont la douleur de faire part du décès de leur très regretté M. Pierre PENNEC, survenu le 13 octobre 1975, à 18, rue de la Glacière, 75013 Paris.

— M. et Mme Pierre Pennec, Docteur Jacques Peyre et Mme, M. le professeur Henri Peyre et sa famille, ont la douleur de faire part du décès de leur très regretté M. Pierre PENNEC, survenu le 13 octobre 1975, à 18, rue de la Glacière, 75013 Paris.

— M. et Mme Pierre Pennec, Docteur Jacques Peyre et Mme, M. le professeur Henri Peyre et sa famille, ont la douleur de faire part du décès de leur très regretté M. Pierre PENNEC, survenu le 13 octobre 1975, à 18, rue de la Glacière, 75013 Paris.

— M. et Mme Pierre Pennec, Docteur Jacques Peyre et Mme, M. le professeur Henri Peyre et sa famille, ont la douleur de faire part du décès de leur très regretté M. Pierre PENNEC, survenu le 13 octobre 1975, à 18, rue de la Glacière, 75013 Paris.

— M. et Mme Pierre Pennec, Docteur Jacques Peyre et Mme, M. le professeur Henri Peyre et sa famille, ont la douleur de faire part du décès de leur très regretté M. Pierre PENNEC, survenu le 13 octobre 1975, à 18, rue de la Glacière, 75013 Paris.

— M. et Mme Pierre Pennec, Docteur Jacques Peyre et Mme, M. le professeur Henri Peyre et sa famille, ont la douleur de faire part du décès de leur très regretté M. Pierre PENNEC, survenu le 13 octobre 1975, à 18, rue de la Glacière, 75013 Paris.

— M. et Mme Pierre Pennec, Docteur Jacques Peyre et Mme, M. le professeur Henri Peyre et sa famille, ont la douleur de faire part du décès de leur très regretté M. Pierre PENNEC, survenu le 13 octobre 1975, à 18, rue de la Glacière, 75013 Paris.

— M. et Mme Pierre Pennec, Docteur Jacques Peyre et Mme, M. le professeur Henri Peyre et sa famille, ont la douleur de faire part du décès de leur très regretté M. Pierre PENNEC, survenu le 13 octobre 1975, à 18, rue de la Glacière, 75013 Paris.

— M. et Mme Pierre Pennec, Docteur Jacques Peyre et Mme, M. le professeur Henri Peyre et sa famille, ont la douleur de faire part du décès de leur très regretté M. Pierre PENNEC, survenu le 13 octobre 1975, à 18, rue de la Glacière, 75013 Paris.

— M. et Mme Pierre Pennec, Docteur Jacques Peyre et Mme, M. le professeur Henri Peyre et sa famille, ont la douleur de faire part du décès de leur très regretté M. Pierre PENNEC, survenu le 13 octobre 1975, à 18, rue de la Glacière, 75013 Paris.

— M. et Mme Pierre Pennec, Docteur Jacques Peyre et Mme, M. le professeur Henri Peyre et sa famille, ont la douleur de faire part du décès de leur très regretté M. Pierre PENNEC, survenu le 13 octobre 1975, à 18, rue de la Glacière, 75013 Paris.

— M. et Mme Pierre Pennec, Docteur Jacques Peyre et Mme, M. le professeur Henri Peyre et sa famille, ont la douleur de faire part du décès de leur très regretté M. Pierre PENNEC, survenu le 13 octobre 1975, à 18, rue de la Glacière, 75013 Paris.

— M. et Mme Pierre Pennec, Docteur Jacques Peyre et Mme, M. le professeur Henri Peyre et sa famille, ont la douleur de faire part du décès de leur très regretté M. Pierre PENNEC, survenu le 13 octobre 1975, à 18, rue de la Glacière, 75013 Paris.

— M. et Mme Pierre Pennec, Docteur Jacques Peyre et Mme, M. le professeur Henri Peyre et sa famille, ont la douleur de faire part du décès de leur très regretté M. Pierre PENNEC, survenu le 13 octobre 1975, à 18, rue de la Glacière, 75013 Paris.

— M. et Mme Pierre Pennec, Docteur Jacques Peyre et Mme, M. le professeur Henri Peyre et sa famille, ont la douleur de faire part du décès de leur très regretté M. Pierre PENNEC, survenu le 13 octobre 1975, à 18, rue de la Glacière, 75013 Paris.

— M. et Mme Pierre Pennec, Docteur Jacques Peyre et Mme, M. le professeur Henri Peyre et sa famille, ont la douleur de faire part du décès de leur très regretté M. Pierre PENNEC, survenu le 13 octobre 1975, à 18, rue de la Glacière, 75013 Paris.

— M. et Mme Pierre Pennec, Docteur Jacques Peyre et Mme, M. le professeur Henri Peyre et sa famille, ont la douleur de faire part du décès de leur très regretté M. Pierre PENNEC, survenu le 13 octobre 1975, à 18, rue de la Glacière, 75013 Paris.

— M. et Mme Pierre Pennec, Docteur Jacques Peyre et Mme, M. le professeur Henri Peyre et sa famille, ont la douleur de faire part du décès de leur très regretté M. Pierre PENNEC, survenu le 13 octobre 1975, à 18, rue de la Glacière, 75013 Paris.

— M. et Mme Pierre Pennec, Docteur Jacques Peyre et Mme, M. le professeur Henri Peyre et sa famille, ont la douleur de faire part du décès de leur très regretté M. Pierre PENNEC, survenu le 13 octobre 1975, à 18, rue de la Glacière, 75013 Paris.

— M. et Mme Pierre Pennec, Docteur Jacques Peyre et Mme, M. le professeur Henri Peyre et sa famille, ont la douleur de faire part du décès de leur très regretté M. Pierre PENNEC, survenu le 13 octobre 1975, à 18, rue de la Glacière, 75013 Paris.

— M. et Mme Pierre Pennec, Docteur Jacques Peyre et Mme, M. le professeur Henri Peyre et sa famille, ont la douleur de faire part du décès de leur très regretté M. Pierre PENNEC, survenu le 13 octobre 1975, à 18, rue de la Glacière, 75013 Paris.

— M. et Mme Pierre Pennec, Docteur Jacques Peyre et Mme, M. le professeur Henri Peyre et sa famille, ont la douleur de faire part du décès de leur très regretté M. Pierre PENNEC, survenu le 13 octobre 1975, à 18, rue de la Glacière, 75013 Paris.

— M. et Mme Pierre Pennec, Docteur Jacques Peyre et Mme, M. le professeur Henri Peyre et sa famille, ont la douleur de faire part du décès de leur très regretté M. Pierre PENNEC, survenu le 13 octobre 1975, à 18, rue de la Glacière, 75013 Paris.

— M. et Mme Pierre Pennec, Docteur Jacques Peyre et Mme, M. le professeur Henri Peyre et sa famille, ont la douleur de faire part du décès de leur très regretté M. Pierre PENNEC, survenu le 13 octobre 1975, à 18, rue de la Glacière, 75013 Paris.

— M. et Mme Pierre Pennec, Docteur Jacques Peyre et Mme, M. le professeur Henri Peyre et sa famille, ont la douleur de faire part du décès de leur très regretté M. Pierre PENNEC, survenu le 13 octobre 1975, à 18, rue de la Glacière, 75013 Paris.

— M. et Mme Pierre Pennec, Docteur Jacques Peyre et Mme, M. le professeur Henri Peyre et sa famille, ont la douleur de faire part du décès de leur très regretté M. Pierre PENNEC, survenu le 13 octobre 1975, à 18, rue de la Glacière, 75013 Paris.

— M. et Mme Pierre Pennec, Docteur Jacques Peyre et Mme, M. le professeur Henri Peyre et sa famille, ont la douleur de faire part du décès de leur très regretté M. Pierre PENNEC, survenu le 13 octobre 1975, à 18, rue de la Glacière, 75013 Paris.

— M. et Mme Pierre Pennec, Docteur Jacques Peyre et Mme, M. le professeur Henri Peyre et sa famille, ont la douleur de faire part du décès de leur très regretté M. Pierre PENNEC, survenu le 13 octobre 1975, à 18, rue de la Glacière, 75013 Paris.

— M. et Mme Pierre Pennec, Docteur Jacques Peyre et Mme, M. le professeur Henri Peyre et sa famille, ont la douleur de faire part du décès de leur très regretté M. Pierre PENNEC, survenu le 13 octobre 1975, à 18, rue de la Glacière, 75013 Paris.

— M. et Mme Pierre Pennec, Docteur Jacques Peyre et Mme, M. le professeur Henri Peyre et sa famille, ont la douleur de faire part du décès de leur très regretté M. Pierre PENNEC, survenu le 13 octobre 1975, à 18, rue de la Glacière, 75013 Paris.

— M. et Mme Pierre Pennec, Docteur Jacques Peyre et Mme, M. le professeur Henri Peyre et sa famille, ont la douleur de faire part du décès de leur très regretté M. Pierre PENNEC, survenu le 13 octobre 1975, à 18, rue de la Glacière, 75013 Paris.

— M. et Mme Pierre Pennec, Docteur Jacques Peyre et Mme, M. le professeur Henri Peyre et sa famille, ont la douleur de faire part du décès de leur très regretté M. Pierre PENNEC, survenu le 13 octobre 1975, à 18, rue de la Glacière, 75013 Paris.

— M. et Mme Pierre Pennec, Docteur Jacques Peyre et Mme, M. le professeur Henri Peyre et sa famille, ont la douleur de faire part du décès de leur très regretté M. Pierre PENNEC, survenu le 13 octobre 1975, à 18, rue de la Glacière, 75013 Paris.

— M. et Mme Pierre Pennec, Docteur Jacques Peyre et Mme, M. le professeur Henri Peyre et sa famille, ont la douleur de faire part du décès de leur très regretté M. Pierre PENNEC, survenu le 13 octobre 1975, à 18, rue de la Glacière, 75013 Paris.

— M. et Mme Pierre Pennec, Docteur Jacques Peyre et Mme, M. le professeur Henri Peyre et sa famille, ont la douleur de faire part du décès de leur très regretté M. Pierre PENNEC, survenu le 13 octobre 1975, à 18, rue de la Glacière, 75013 Paris.

— M. et Mme Pierre Pennec, Docteur Jacques Peyre et Mme, M. le professeur Henri Peyre et sa famille, ont la douleur de faire part du décès de leur très regretté M. Pierre PENNEC, survenu le 13 octobre 1975, à 18, rue de la Glacière, 75013 Paris.

— M. et Mme Pierre Pennec, Docteur Jacques Peyre et Mme, M. le professeur Henri Peyre et sa famille, ont la douleur de faire part du décès de leur très regretté M. Pierre PENNEC, survenu le 13 octobre 1975, à 18, rue de la Glacière, 75013 Paris.

— M. et Mme Pierre Pennec, Docteur Jacques Peyre et Mme, M. le professeur Henri Peyre et sa famille, ont la douleur de faire part du décès de leur très regretté M. Pierre PENNEC, survenu le 13 octobre 1975, à 18, rue de la Glacière, 75013 Paris.

— M. et Mme Pierre Pennec, Docteur Jacques Peyre et Mme, M. le professeur Henri Peyre et sa famille, ont la douleur de faire part du décès de leur très regretté M. Pierre PENNEC, survenu le 13 octobre 1975, à 18, rue de la Glacière, 75013 Paris.

— M. et Mme Pierre Pennec, Docteur Jacques Peyre et Mme, M. le professeur Henri Peyre et sa famille, ont la douleur de faire part du décès de leur très regretté M. Pierre PENNEC, survenu le 13 octobre 1975, à 18, rue de la Glacière, 75013 Paris.

— M. et Mme Pierre Pennec, Docteur Jacques Peyre et Mme, M. le professeur Henri Peyre et sa famille, ont la douleur de faire part du décès de leur très regretté M. Pierre PENNEC, survenu le 13 octobre 1975, à 18, rue de la Glacière, 75013 Paris.

— M. et Mme Pierre Pennec, Docteur Jacques Peyre et Mme, M. le professeur Henri Peyre et sa famille, ont la douleur de faire part du décès de leur très regretté M. Pierre PENNEC, survenu le 13 octobre 1975, à 18, rue de la Glacière, 75013 Paris.

Avis de me — Le cercle Saint-Jean-Baptiste invite à assister ou à s'unir d'un lieu à la messe célébrée le 21 octobre à 18 heures, en l'église Saint-Jean-de-Chantal, place de la Gare-Saint-Cloud, Paris-16^e, messe de 10 heures.

Anniversaire — Pour le cinquantième anniversaire du décès de l'ancien gouverneur général de l'Indochine 1940-1945, de la Légion d'honneur, une messe sera célébrée à 10 heures, le dimanche 23 octobre 1975, à 10 h 30. Après la messe, réunion au cimetière.

Messes anniversaires — Belleville-sur-Saône (Rhône). Pour le second anniversaire du décès de M. Joseph ROSSILLI, cobalticien général et maître de Belleville-sur-Saône, une messe sera célébrée en l'église Notre-Dame de Belleville le dimanche 23 octobre 1975 à 10 h 30. Après la messe, réunion au cimetière.

— Une messe sera célébrée à la mémoire de Samson FRANÇOIS, pour le cinquantième anniversaire de son décès, le dimanche 23 octobre à 12 heures, en l'église Saint-Benoît, 238, rue Saint-Honoré, Paris-1^{er}.

— Une messe sera célébrée le mardi 21 octobre à 10 h 30, en l'église Saint-François-Xavier, place du Président-Michoud, Paris-7^e, pour M. Pierre LAURE, chevalier de la Légion d'honneur, lauréat de l'Académie française, grand prix de la Société des gens de lettres, de la part de M. Pierre LAURE, Mme Pierre LAURE, son épouse, Mlle Amélie LAURE, sa sœur, Des familles LAURE-VACON, MASSOL, d'Argence et de Carlo. De M. l'abbé Albert Malmarche, 23, rue de Valenciennes, 75005 Paris.

— Nous apprenons le décès de M. Georges THIRION, conseiller à la Cour de cassation, le 14 mars 1968 à Combray, Georges Thirion est substitué à Nancy en 1910, au tribunal de la Seine en 1920, il est ensuite détaché auprès du tribunal de Nancy en 1922, revient à Paris où il est nommé juge d'instruction en 1929, conseiller en 1932, puis président de chambre en 1935, chef d'appel de Paris, il est conseiller à la Cour de cassation depuis 1952. Georges Thirion a été membre du Conseil supérieur de la magistrature de 1971 à 1974.

— M. et Mme Christian Rondet, M. Jean-François Rondet, M. Philippe Rondet, ont la douleur de faire part du décès de M. Jacques CHARON, doyen de la Comédie-Française, chevalier de la Légion d'honneur. La cérémonie religieuse aura lieu le dimanche 20 octobre, à 10 h 30, en l'église Saint-Germain-l'Auxerrois, suivie de l'inhumation au cimetière de Montmartre, 34, rue de Montpensier, Paris (18^e).

— M. et Mme Christian Rondet, M. Jean-François Rondet, M. Philippe Rondet, ont la douleur de faire part du décès de M. Jacques CHARON, doyen de la Comédie-Française, chevalier de la Légion d'honneur. La cérémonie religieuse aura lieu le dimanche 20 octobre, à 10 h 30, en l'église Saint-Germain-l'Auxerrois, suivie de l'inhumation au cimetière de Montmartre, 34, rue de Montpensier, Paris (18^e).

— M. et Mme Christian Rondet, M. Jean-François Rondet, M. Philippe Rondet, ont la douleur de faire part du décès de M. Jacques CHARON, doyen de la Comédie-Française, chevalier de la Légion d'honneur. La cérémonie religieuse aura lieu le dimanche 20 octobre, à 10 h 30, en l'église Saint-Germain-l'Auxerrois, suivie de l'inhumation au cimetière de Montmartre, 34, rue de Montpensier, Paris (18^e).

— M. et Mme Christian Rondet, M. Jean-François Rondet, M. Philippe Rondet, ont la douleur de faire part du décès de M. Jacques CHARON, doyen de la Comédie-Française, chevalier de la Légion d'honneur. La cérémonie religieuse aura lieu le dimanche 20 octobre, à 10 h 30, en l'église Saint-Germain-l'Auxerrois, suivie de l'inhumation au cimetière de Montmartre, 34, rue de Montpensier, Paris (18^e).

— M. et Mme Christian Rondet, M. Jean-François Rondet, M. Philippe Rondet, ont la douleur de faire part du décès de M. Jacques CHARON, doyen de la Comédie-Française, chevalier de la Légion d'honneur. La cérémonie religieuse aura lieu le dimanche 20 octobre, à 10 h 30, en l'église Saint-Germain-l'Auxerrois, suivie de l'inhumation au cimetière de Montmartre, 34, rue de Montpensier, Paris (18^e).

— M. et Mme Christian Rondet, M. Jean-François Rondet, M. Philippe Rondet, ont la douleur de faire part du décès de M. Jacques CHARON, doyen de la Comédie-Française, chevalier de la Légion d'honneur. La cérémonie religieuse aura lieu le dimanche 20 octobre, à 10 h 30, en l'église Saint-Germain-l'Auxerrois, suivie de l'inhumation au cimetière de Montmartre, 34, rue de Montpensier, Paris (18^e).

— M. et Mme Christian Rondet, M. Jean-François Rondet, M. Philippe Rondet, ont la douleur de faire part du décès de M. Jacques CHARON, doyen de la Comédie-Française, chevalier de la Légion d'honneur. La cérémonie religieuse aura lieu le dimanche 20 octobre, à 10 h 30, en l'église Saint-Germain-l'Auxerrois, suivie de l'inhumation au cimetière de Montmartre, 34, rue de Montpensier, Paris (18^e).

— M. et Mme Christian Rondet, M. Jean-François Rondet, M. Philippe Rondet, ont la douleur de faire part du décès de M. Jacques CHARON, doyen de la Comédie-Française, chevalier de la Légion d'honneur. La cérémonie religieuse aura lieu le dimanche 20 octobre, à 10 h 30, en l'église Saint-Germain-l'Auxerrois, suivie de l'inhumation au cimetière de Montmartre, 34, rue de Montpensier, Paris (18^e).

— M. et Mme Christian Rondet, M. Jean-François Rondet, M. Philippe Rondet, ont la douleur de faire part du décès de M. Jacques CHARON, doyen de la Comédie-Française, chevalier de la Légion d'honneur. La cérémonie religieuse aura lieu le dimanche 20 octobre, à 10 h 30, en l'église Saint-Germain-l'Auxerrois, suivie de l'inhumation au cimetière de Montmartre, 34, rue de Montpensier, Paris (18^e).

— M. et Mme Christian Rondet, M. Jean-François Rondet, M. Philippe Rondet, ont la douleur de faire part du décès de M. Jacques CHARON, doyen de la Comédie-Française, chevalier de la Légion d'honneur. La cérémonie religieuse aura lieu le dimanche 20 octobre, à 10 h 30, en l'église Saint-Germain-l'Auxerrois, suivie de l'inhumation au cimetière de Montmartre, 34, rue de Montpensier, Paris (18^e).

— M. et Mme Christian Rondet, M. Jean-François Rondet, M. Philippe Rondet, ont la douleur de faire part du décès de M. Jacques CHARON, doyen de la Comédie-Française, chevalier de la Légion d'honneur. La cérémonie religieuse aura lieu le dimanche 20 octobre, à 10 h 30, en l'église Saint-Germain-l'Auxerrois, suivie de l'inhumation au cimetière de Montmartre, 34, rue de Montpensier, Paris (18^e).

— M. et Mme Christian Rondet, M. Jean-François Rondet, M. Philippe Rondet, ont la douleur de faire part du décès de M. Jacques CHARON, doyen de la Comédie-Française, chevalier de la Légion d'honneur. La cérémonie religieuse aura lieu le dimanche 20 octobre, à 10 h 30, en l'église Saint-Germain-l'Auxerrois, suivie de l'inhumation au cimetière de Montmartre, 34, rue de Montpensier, Paris (18^e).

A L'HOTEL DROUOT Samedi 11 heures à 18 heures EXPOSITIONS de 11 heures à 18 heures S. 1. - Tableaux modernes. S.C.P. Louver, Fontaine. S. 2. - Mobilier style. M. Godeau, Boland, Audap. S. 3. - Monn. Fourt. M. le Blanc. S. 4. - Dessins et tableaux anciens du XVI^e au XIX^e siècle. M. Antonini, M. Ador, Picard, Talan. S. 5. - Extr-Orient. Chine, Japon. M. Portier, M. Ador, Picard, Talan. S. 6. - Peintures, Porcelaines ant. Chine et de l'Inde. M. René et Claude Boisgrard. S. 7. - Livres illustrés mod. dessins. Livres anciens et romantiques. M. Vidal - Mégey. S.C.P. Laurin, Guillaud, Buffeland, Taillefer. S. 12. - Bons meubles. M. Pescheteau. VENTE A VERSAILLES M^e P. et J. MARTIN, c.p. ass. tel. 50-25-02 GALERIE DES CERVAUX-LEGRS DIMANCHE 19 oct. à 10 h et 14 h. LITHOGRAPHES - GRAVURES - ENLUM. - DISS. - CARBONNÉ - Exposition vendredi et samedi

à 900 m de la Porte d'Orléans Les Jardins du 26, rue d'Estienne d'Orves Montrouge du Studio au 5 pièces - livrés prêts à habiter de grands jardins et de vastes loggias, des peintures, moquettes et carrelages de qualité, des cuisines équipées, toutes les commodités de la vie et Paris à deux pas. Immeuble A : livraison en cours - Immeuble B : livraison Automne 75 PRIX FERMES (dès la signature du contrat préliminaire) Renseignements et vente : sur place à l'appartement-modèle Imdi, jeudi, vendredi, samedi, dimanche, de 10 à 13 h et de 14 à 19 h SAF 42, AV. DE FRIEDLAND PARIS 6 655 63 69 622 10 10 UNE REALISATION UH

MADELIO mardi 21, mercredi 22, jeudi 23 Octobre prix exceptionnels dans tous nos rayons

VOYAGES KUONI TOUJOURS PLUS LOIN AU MEILLEUR PRIX. Non révisé plus, allez-y Pour un prix minimum : une semaine de déplacement total à Mexico. Si vous disposez d'un peu plus de temps, notre circuit « Mexique » mettra à votre portée un pays fantastique aux étapes merveilleuses : Chichen Itza, Uxmal, Villahermosa, Ocosingo, Atlix, Mérida. Consultez notre programme Mexico, il vous réserve les séjours les plus insolites, les circuits les plus étonnants. MEXICO 2870 F KUONI CATALOGUE KUONI CHEZ VOTRE AGENT DE VOYAGES, ou KONTAK, 10, rue de Valenciennes - 75005 Paris et Grenoble, Lyon, Mulhouse, Nice, Strasbourg.

Si... te... is... vous... Un SCHWEPPE! Alors, un SCHWEPPE! Bitter Lemon.

(PUBLICITÉ)

Si vous avez de 50 à 75 ans cette assurance-vie ne peut pas vous être refusée!

Le Plan 50+

- Jusqu'à 34 000 F d'assurance en fonction de votre âge actuel et du nombre d'unités que vous choisissez.
- Vous - tout homme, toute femme de 50 à 75 ans avez droit au PLAN 50 +... personne n'est refusé pendant cette Période Spéciale de Souscription.
- Pas de questionnaire-santé à remplir, pas d'examen médical à affronter.
- Non, votre état de santé, votre dossier médical ne comptent pas... cette protection vous est accordée pour 24,95 F par mois pour la première unité... déductible de votre revenu imposable.
- Votre assurance ne peut être résiliée... sauf par vous, si vous le voulez!

Mais vous devez envoyer votre proposition au plus tard le lundi 27 octobre 1975

N'envoyez pas d'argent - examinez la police avant de vous engager - pas de risque - pas d'obligation.

Qui prétend que vous êtes trop âgé pour bénéficier d'une assurance-vie parfaitement adaptée pour un prix très réduit?

Qui prétend qu'à votre âge, vous devez laisser l'épargne physique et morale d'un ancien médical?

Pas la Fédération Continentale, qui a le sens du PLAN 50 +.

Voici une police d'assurance-vie qui vous est acquise si vous souscrivez durant la Période Spéciale de Souscription. Pas de "sa", s de "ou" ou de "mais". Personne ne vous soumet à un examen médical. Bien mieux, proposition ne comporte aucune question santé, on ne vous demande rien! Vold le PLAN 50 +... votre plan, il suffit de le demander!

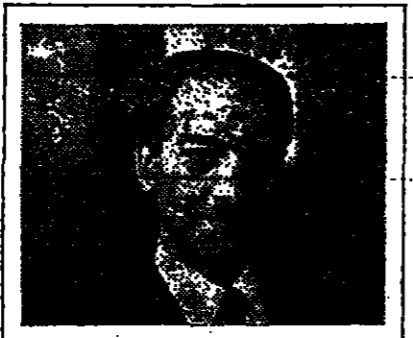

Prenez l'exemple d'un homme de 50 ans bien assuré. Il y a quelques années, mais depuis, la rapidité de l'inflation a sérieusement entamé le valeur de son assurance-vie. Maintenant, à 50 ans, il trouve que son ancienne police de 100 000 F est plus utile pour protéger sa famille. Aussi, pour préserver son assurance-vie de la dévotion de l'inflation, il a souscrit cinq unités de PLAN 50 +... garantissant 20 000 F.

La Période de Croissance du Capital a débuté.

Le PLAN 50 + est acquis à toute personne de 50 à 75 ans... et une fois que vous avez souscrit, vous en bénéficiez à vie. On ne vous pose aucune question sur votre santé. On n'exige de vous aucun examen médical. Vous ne risquez aucun refus, en aucun cas, si vous avez envoyé votre proposition avant l'expiration de cette Période de Souscription limitée. Et vous pouvez en toute liberté choisir une unité de proposition ou plus, jusqu'à cinq unités. Comment la Fédération Continentale peut-elle vous accorder une offre aussi avantageuse pour un coût aussi modique? C'est la Période de Croissance du Capital qui a permis de trouver la solution.



Voilà le cas d'un mari et de sa femme, tous deux âgés de 53 ans, dans le cadre de la retraite. Le montant de leur pension suffit à couvrir leurs dépenses... Mais, devant les frais considérables que peut entraîner un décès, la disposition de l'un d'eux risque de devenir une terrible charge financière pour le survivant. Le PLAN 50 + peut assurer à chaque une couverture de leurs unités... garantissant 11 840 F pour lui et 13 630 F pour elle.

Nos directeurs répondent à vos questions.

1. Pourquoi y a-t-il une "date limite" de souscription?

Parce que la Fédération Continentale garantit d'accepter tout homme, toute femme de 50 à 75 ans, la limitation de la Période de Souscription est nécessaire, sinon certains attendraient de tomber gravement malades pour s'assurer - et nous serions par conséquent obligés d'augmenter considérablement le montant de la prime, au détriment de tous.

En outre, les tarifs avantageux de ce plan sont fondés, en partie, sur notre capacité d'établir un grand nombre de polices en un court délai, ce qui réduit nos frais administratifs.

1. plan peu coûteux pour les plus de 50 ans.

Le PLAN 50 + est si avantageux, si accessible, que nous n'hésitons pas à le recommander à tout âge, toute femme de 50 à 75 ans... le revenu, situation financière ne comptent pas. Une unité de cette assurance ne coûte que 24,95 F par mois... la seconde unité, doublant le montant de la police qui vous est accordée à vie vaut seulement 19,95 F... soit une économie de 20 %! Et on paie d'autant si vous demandez 5, quatre ou cinq unités.

Vous bénéficiez en outre d'un AVANTAGE CAL : le montant de la prime est déductible de votre revenu imposable.

Le Montant du Capital Assuré est fonction de votre Age au moment où vous souscrivez la police.

Vous êtes seul à connaître vos responsabilités pour les enfants. Le capital assuré vous donne droit au PLAN 50 + est déterminé par votre âge au moment de la souscription, et par votre sexe. Vous pouvez le voir sur le tableau ci-dessous.

ATTENTION : une fois que vous êtes assuré, votre capital ne diminue jamais, sauf décision de votre part. Votre prime d'assurance que si vous accédez les revalorisations de capital que nous vous proposons. Et, à partir de 65 ans, vous continuez à être assuré sans avoir à verser de prime.

Pendant les deux années de Période de Croissance du Capital, la Compagnie verse uniquement :

- en cas de décès accidentel, une indemnité de 4000 F pour chaque unité d'assurance 50 + que vous détenez. Par exemple, une police de quatre unités assurerait 16 000 F à votre bénéficiaire.
- en cas de décès non consécutif à un accident, ou plus d'un venant équivalant au total des primes déjà réglées, un intérêt de 10 % par an.

N.B. - Après la Période de Croissance du Capital, l'unité sera deux premières années de la police, votre bénéficiaire touche le montant intégral de la police, quelle que soit la cause du décès. Vous voyez sur le tableau ci-dessous le montant intégral qui correspond à votre âge actuel, à votre sexe et au nombre d'unités que vous choisissez. Et surtout, n'oubliez pas qu'à partir du moment où vous avez souscrit, ce montant intégral est fixé une fois pour toutes - il ne diminue jamais tant que vous vivez.

Classe spéciale : une réserve à votre disposition.

Le PLAN 50 + permet de constituer, après les trois premières années, une réserve disponible qui va croissant avec le nombre d'années d'assurance. Vous accumulez ainsi une somme qui vous reste acquise et que vous pouvez récupérer immédiatement en cas de besoin.

Où bien, si vous estimez plus pouvoir continuer à payer vos primes, cette somme peut servir à payer un capital moins élevé d'assurance-tant, qui vous couvre pour le reste de vos jours sans que vous ayez à débourser un franc de plus.

Des précisions sur la période de réflexion de dix jours.

Nous sommes convaincus que vous serez convaincus des remarquables qualités du PLAN 50 +. Votre police sera établie dès réception de votre proposition (mais n'oubliez pas qu'il faut l'envoyer avant la date limite indiquée plus haut, le cadet de la poste faisant foi). Quand vous aurez reçu votre police, montrez-la à vos amis, à votre famille... et pourquoi pas, à votre agent ou à votre courtier d'assurances. Alors, si pour quelque raison que ce soit, vous décidez que vous ne voulez pas être couvert par l'assurance-vie du PLAN 50 +, rendez la police, tout simplement. Nous ne vous posons aucune question. Vous ne risquez rien, vous n'avez aucune obligation. Mais, quand vous aurez considéré les multiples avantages que vous offre ce plan, vous voudrez, nous en sommes sûrs, en bénéficier à l'éternité.

La garantie d'une protection immédiate.

En fait, si vous décidez de conserver le plan et que vous envoyez sans tarder votre règlement, vous êtes automatiquement couvert à partir du jour où nous avons établi la police. Et vous savez l'esprit en paix, vous sachant couvert, quel qu'il puisse arriver.

Enfin la solution pour protéger les adultes d'un certain âge.

Le PLAN 50 + est d'une conception entièrement nouvelle en France dans le domaine de l'assurance-vie. Il a été élaboré par la Fédération Continentale, qui est la seule compagnie à vous en faire bénéficier. Ce plan est le fruit de plusieurs mois d'études et de recherches menées pour offrir à nos assurés la meilleure des solutions d'un certain âge.

L'objectif a été de mettre au point une assurance-vie accessible à tous les adultes d'un certain âge... une police au coût réduit et à garanties élevées. Le problème a été d'y parvenir.

bien protégé pour si peu d'argent : une unité pour 24,95 F par mois... grâce à une assurance-vie qui ne diminue jamais alors que vous avancez en âge.

C'est si facile de souscrire, l'acceptation est garantie.

1. Il y a deux formulaires de proposition. L'un est pour vous, l'autre pour votre épouse, un membre de votre famille ou un ami, pourvu qu'ils aient de 50 à 75 ans.

2. Remplissez votre proposition. N'oubliez pas d'indiquer le nombre d'unités d'assurance que vous voulez : 1, 2, 3, 4 ou 5. N'oubliez pas de signer et de dater la proposition.

3. Envoyez le formulaire, avant la clôture de la Période Spéciale de Souscription, à : La Fédération Continentale, PLAN 50 + 72, rue Saint-Lazare, 75439 Paris Cedex 09.

Tableau des capitaux

Le montant de la protection qui vous est offerte par votre assurance est fondé sur votre âge déterminé par différence entre l'année de souscription et l'année de votre naissance, au moment où vous envoyez votre proposition.

Age de l'assuré au moment de la souscription	PRIME MENSUELLE					Age de l'assuré au moment de la souscription	PRIME MENSUELLE				
	1 unité	2 unités	3 unités	4 unités	5 unités		1 unité	2 unités	3 unités	4 unités	5 unités
50	24,95	44,90	64,85	84,80	104,75	62	21,00	40,95	60,90	80,85	100,80
51	24,95	44,90	64,85	84,80	104,75	63	21,00	40,95	60,90	80,85	100,80
52	24,95	44,90	64,85	84,80	104,75	64	21,00	40,95	60,90	80,85	100,80
53	24,95	44,90	64,85	84,80	104,75	65	21,00	40,95	60,90	80,85	100,80
54	24,95	44,90	64,85	84,80	104,75	66	21,00	40,95	60,90	80,85	100,80
55	24,95	44,90	64,85	84,80	104,75	67	21,00	40,95	60,90	80,85	100,80
56	24,95	44,90	64,85	84,80	104,75	68	21,00	40,95	60,90	80,85	100,80
57	24,95	44,90	64,85	84,80	104,75	69	21,00	40,95	60,90	80,85	100,80
58	24,95	44,90	64,85	84,80	104,75	70	21,00	40,95	60,90	80,85	100,80
59	24,95	44,90	64,85	84,80	104,75	71	21,00	40,95	60,90	80,85	100,80
60	24,95	44,90	64,85	84,80	104,75	72	21,00	40,95	60,90	80,85	100,80
61	24,95	44,90	64,85	84,80	104,75	73	21,00	40,95	60,90	80,85	100,80
62	24,95	44,90	64,85	84,80	104,75	74	21,00	40,95	60,90	80,85	100,80
63	24,95	44,90	64,85	84,80	104,75	75	21,00	40,95	60,90	80,85	100,80
64	24,95	44,90	64,85	84,80	104,75	76	21,00	40,95	60,90	80,85	100,80
65	24,95	44,90	64,85	84,80	104,75	77	21,00	40,95	60,90	80,85	100,80
66	24,95	44,90	64,85	84,80	104,75	78	21,00	40,95	60,90	80,85	100,80
67	24,95	44,90	64,85	84,80	104,75	79	21,00	40,95	60,90	80,85	100,80
68	24,95	44,90	64,85	84,80	104,75	80	21,00	40,95	60,90	80,85	100,80
69	24,95	44,90	64,85	84,80	104,75	81	21,00	40,95	60,90	80,85	100,80
70	24,95	44,90	64,85	84,80	104,75	82	21,00	40,95	60,90	80,85	100,80
71	24,95	44,90	64,85	84,80	104,75	83	21,00	40,95	60,90	80,85	100,80
72	24,95	44,90	64,85	84,80	104,75	84	21,00	40,95	60,90	80,85	100,80
73	24,95	44,90	64,85	84,80	104,75	85	21,00	40,95	60,90	80,85	100,80
74	24,95	44,90	64,85	84,80	104,75	86	21,00	40,95	60,90	80,85	100,80
75	24,95	44,90	64,85	84,80	104,75	87	21,00	40,95	60,90	80,85	100,80

Le Plan 50+ POUR VOUS

Envoyez à : LA FEDERATION CONTINENTALE PLAN 50 + 72, RUE SAINT-LAZARE 75439 PARIS CEDEX 09

Cochez le nombre d'unités que vous voulez souscrire :

une unité deux unités trois unités quatre unités cinq unités

Envoyez en lettres capitales

Nom : M. - Mme - Mlle (après les mentions initiales) Prénoms

Adresse : n° Rue Ville

Code postal Ville

Date de naissance : jour, mois, année

Bénéficiaires : cochez la bonne case.

votre conjoint, vos enfants ou à défaut vos ayants droit

autre bénéficiaire (nom et prénom)

Date : Signature

N'envoyez pas d'argent, étudiez la police pendant dix jours sans aucune obligation.

Le Plan 50+ POUR VOTRE EPOUSE, UN MEMBRE DE VOTRE FAMILLE OU UN AMI

Envoyez à : LA FEDERATION CONTINENTALE PLAN 50 + 72, RUE SAINT-LAZARE 75439 PARIS CEDEX 09

Cochez le nombre d'unités que vous voulez souscrire :

une unité deux unités trois unités quatre unités cinq unités

Envoyez en lettres capitales

Nom : M. - Mme - Mlle (après les mentions initiales) Prénoms

Adresse : n° Rue Ville

Code postal Ville

Date de naissance : jour, mois, année

Bénéficiaires : cochez la bonne case.

votre conjoint, vos enfants ou à défaut vos ayants droit

autre bénéficiaire (nom et prénom)

Date : Signature

N'envoyez pas d'argent, étudiez la police pendant dix jours sans aucune obligation.

LA FEDERATION CONTINENTALE

72, RUE SAINT-LAZARE 75439 PARIS CEDEX 09

prix de souscription

MEXICO 870



LA FEDERATION CONTINENTALE

72, RUE SAINT-LAZARE 75439 PARIS CEDEX 09

AUJOURD'HUI

MÉTÉOROLOGIE

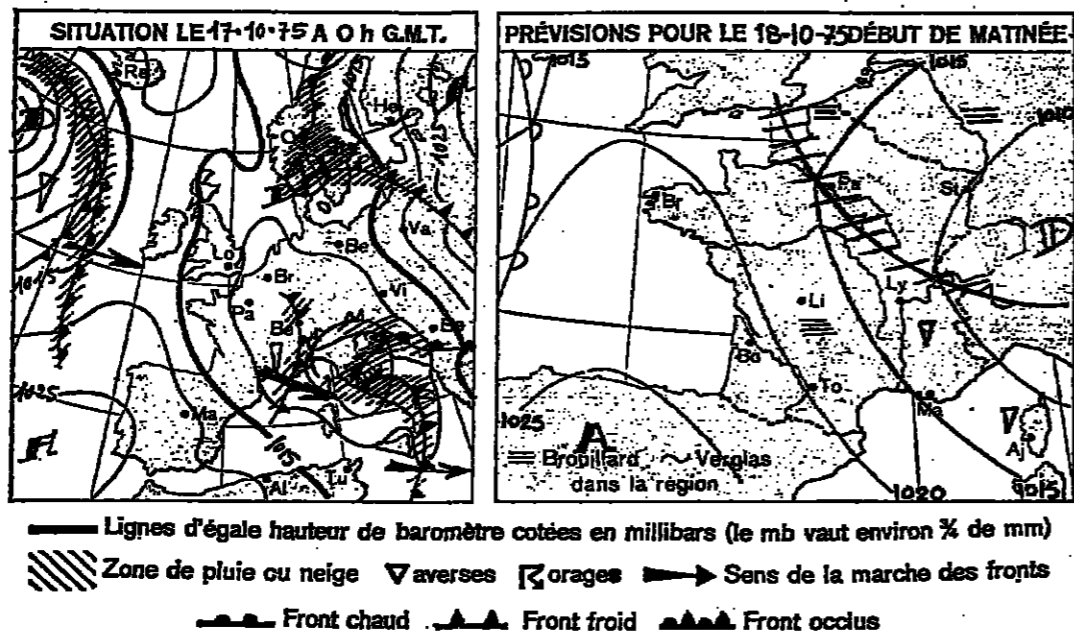

Evolution probable du temps en France entre le vendredi 17 octobre à 6 heures et le samedi 18 octobre à 24 heures :

Le champ de pressions continuera de s'élever sur les îles Britanniques et la France, mais la dépression qui s'est formée sur l'Italie se développera vers l'Allemagne et l'Europe centrale.

Samedi 18 octobre, sur les régions s'étendant de la Bretagne aux Pyrénées et au golfe du Lion, le temps sera assez beau, malgré des nuages passagers qui donneront encore quelques aversees sur les Pyrénées. Les vents, de secteur nord-ouest, faibliront et, après une matinée encore fraîche, les températures maximales seront en hausse.

Sur le reste du pays, le temps sera très nuageux et souvent brumeux le matin. Des pluies passagères auront lieu de la Normandie aux régions de l'Est, et il gèlera en montagne à partir de 1 200 mètres à 1 500 mètres. Une amélioration se développera toutefois au cours de la journée, les précipitations tendant à s'atténuer, surtout en plaine. Des éclaircies apparaîtront l'après-midi. Les vents, faibles à modérés, souffleront du nord ou du nord-est. Les températures seront stationnaires ou en légère hausse.

Vendredi 17 octobre, à 7 heures, la pression atmosphérique réduite au niveau de la mer était, à Paris, de 1 009,9 millibars, soit 757,6 millimètres de mercure.

Températures (le premier chiffre indique le maximum enregistré au cours de la journée du 16 octobre; le second le minimum de la nuit du 16 au 17) : Paris, 14 et 7; Bordeaux, 15 et 7; Brest, 11 et 4; Clermont-Ferrand, 14 et 7; Lille, 12 et 9; Lyon, 11 et 7; Marseille, 12 et 9; Nantes, 14 et 5; Nice, 15 et 10; Pau, 13 et 9; Strasbourg, 12 et 7; Toulouse, 14 et 8; Valenciennes, 12 et 7; Rennes, 14 et 8; Nantes, 14 et 5; Nice, 15 et 10; Paris-Le Bourget, 14 et 7; Pau, 13 et 9; Perpignan, 13 et 7; Rennes, 14 et 8; Strasbourg, 12 et 7; Toulouse, 14 et 8; Valenciennes, 12 et 7; Rennes, 14 et 8.

Températures relevées à l'étranger : Amsterdam, 14 et 5 degrés; Athènes, 22 et 12; Bonn, 15 et 3; Bruxelles, 13 et 9; Le Caire, 29 et 23; Les Canaries, 24 et 17; Copenhague, 12 et 8; Genève, 14 et 8; Lisbonne, 20 et 11; Londres, 13 et 8; Madrid, 18 et 7; Moscou, 8 et 2; Palma-de-Majorque, 19 et 13; Rome, 19 et 14; Stockholm, 9 et 7.

LA DOCUMENTATION FRANÇAISE EN LIBRE-SERVICE

La Documentation Française vient d'inaugurer sa nouvelle librairie installée, comme l'ancienne, au 29-31 du quai Voltaire, à Paris, dans le septième arrondissement. Elle couvre deux salles sobriement et clairement décorées; les clients peuvent désormais feuilleter eux-mêmes les documents à leur disposition et rangés par grands secteurs. Des classeurs proposent notamment les articles touristiques sélectionnés par le secrétariat d'Etat en les offices des grandes villes. Cette librairie est ouverte sans interruption de 9 heures à 18 heures tous les jours, sauf les samedi et dimanche.

La Documentation envisage d'autre part d'installer dans un avenir assez proche une succursale à Lyon. Ce serait sa première décentralisation en province.

Journal officiel

Sont publiés au Journal officiel du 17 octobre 1975 :

DES ARRÊTES

- Relatif à la composition et à l'appel de la fraction de contingent 1975/76;
- Relatif aux dispositifs spécialement conçus pour le transport des enfants dans les voitures particulières;
- Portant création d'un Institut de recherche fondamentale au commissariat à l'énergie atomique.

UN DÉCRET

- Fixant le prix du quintal de blé étranger pour la campagne 1975-1976.

DES LISTES

- D'admissibilité aux concours internes d'entrée en 1975 à l'École nationale d'administration.

Action sociale

● A l'attention des immigrés. — L'association Accueil, mouvement organisé, le 19 octobre, à partir de 14 heures, une exposition, avec projection du film "L'Autre France" (manifestation sera suivie d'un débat animé par M. Ali Ghalem, réalisateur du film "Mektoub", 25, rue de la Villette, Paris-19^e). Participation aux frais : 10 F par personne, 5 F pour les immigrés.

MOTS CROISÉS

PROBLEME N° 1280

HORIZONTALEMENT

I. Avec elles, un capitaine est assuré d'un bel avancement; Il faut qu'il soit léger pour qu'une rencontre soit moins désagréable. — II. Modeste lorsqu'elle est maigre; D'un auxiliaire; N'a pas cours en France. — III. Dans le bas d'un acte républicain; Terme musical. — IV. Venant à sec; Il n'y a pas longtemps (épelié). — V. Transfert de propriété. — VI. Condamné au soliloque; Parait toujours exagérée. — VII. Roi; Et preuve de ses goûts; Aussi l'élu qu'une bourrique. — VIII. Conjonction; Inutile pour qui décide d'arrêter les angles; Symbole chimique; Goutte tant qu'il n'est pas pris. — IX. Couche de couleur; Passent pour avoir toujours bon appétit. — X. Nous prouve souvent que la ligne droite n'est pas toujours le plus court chemin d'un point à un autre; Concourent à un embellissement. — XI. Court dans le désert; A ne pas quitter quand elle est bonne. — XII. Le cœur est parfois sa raison d'être; Rendait moins haut. — XIII. Vieux beau; Pour en avoir, il faut y mettre le prix; Bruit. — XIV. Eau douce; Pour s'en servir, il faut savoir l'agiter; Vieux mot. — XV. Affection; Pré-nom féminin. — XVI. Localité de France; Sont là pour prouver qu'il n'est pas toujours difficile de faire son trou en ce bas monde. — XVII. Si elle travaille, c'est surtout pour la forme; Se cultivent en toutes saisons.

VERTICALEMENT

I. Ne tardent pas à fondre dès qu'on les touche; S'efforcent de joindre les deux bouts. — II. Symbole chimique; Convient bien à un Marcellais; Eventuellement oublié. — III. Un bon morceau; En fâcheuse posture. — IV. Est fort; Permet à de très jeunes vétérinaires de prendre patience entre les repas; Retrouvité. — V. Points opposés; Orientation; Abréviations; Terme de jeu. — VI. Brusques résolutions; Tranche de bœuf; Mécontentement. — VII. Un grand départ; Que de femmes se damneraient pour avoir

leur peau! — 8. Jadis invoqué; La légende ne nous précise pas si elle était sujette à une fièvre de cheval; D'un auxiliaire. — 9. Un point à l'horizon; Sulfate; Sans réserve. — 10. Ne désigne pas le premier vent; Beaucoup de bruit pour rien. — 11. Mis en pièces à Sedan; Abréviations; Défaite prussienne. — 12. Petit centre de rélegation promis à un jeune coupable; Excluez et ouvrez l'œil. — 13. Est tombé (épelié); On y rentre sans raison; Point de repère. — 14. Ne fut jamais aussi brillant qu'après sa mort; Se donne, se retire. — 15. Instrument à vent; Figure biblique.

Solution du problème n° 1279

Horizontalement

I. Placement. — II. Ronde; Léo. — III. Lieu. — IV. Nuances. — V. Orger; Elm. — VI. Inès. — VII. Petite; Ion. — VIII. Estomac. — IX. Russes. — X. Io; Et; Ul. — XI. Glosses.

Verticalement

I. Principes. — 2. LO; Urnes. — 3. Atrament; Oo. — 4. Ce; Nestor. — 5. Es; Cr; Emues. — 6. Lé; Asti. — 7. Elise; Ioc. — 8. Née; Iso. — 9. Tourmentals.

GUY BROUTY.

INSTITUT

AVANT LE PRIX DU ROMAN DE L'ACADEMIE FRANÇAISE

L'Académie française a fixé au 25 février 1976 la réception du Prix du Roman, qui sera accueillie par M. Jean Guilton, et au 25 mars celle du professeur Jean Bernard, par M. Etienne Wolff.

La commission du Prix du roman, qui sera décerné le 8 novembre prochain, a retenu les neuf ouvrages suivants, classés selon le nombre des suffrages : Didier Dardou, "Le Policeman"; Jean Fougère, "Les Passagers"; Michel del Castillo, "Le Silence des pierres"; Jean Joubert, "L'Homme de soie"; Solange Pasquella, "Le Dernier"; Pierre-Jean Remy, "Réverie"; Max Gallo, "La Bale des anges"; Olivier Todd, "Les Canards de Ce Mao".

Le dictionnaire de l'Académie française compte trois mots nouveaux : « discophile », « discotèque » et « discourtisme ».

Le Monde

Service des Abonnements
 2, rue des Saussaies
 75008 PARIS CEDEX 08
 C.C.P. 4207 - 23

ABONNEMENTS
 3 mois 6 mois 9 mois 12 mois

FRANCE - D.O.M. - T.O.M.
 ex-COMMUNAUTE (sauf Algérie)
 50 F 150 F 225 F 300 F

TOUS PAYS ÉTRANGERS
 PAR VOIE NORMALE
 154 F 473 F 627 F 830 F

ÉTRANGERS
 par mandat

I - BELGIQUE-LUXEMBOURG
 PAYS-BAS - SUISSE
 115 F 210 F 307 F 400 F

II - TUNISIE
 125 F 211 F 317 F 440 F

Par voie aérienne
 tarifs sur demande

Les abonnés qui paient par chèque postal (tous pays) voudront bien joindre ce chèque à leur demande

Changements d'adresse définitifs ou provisoires (deux semaines au plus), nos abonnés sont invités à formuler leur demande aux adresses au moins avant leur départ

Joindre la dernière bande d'envoi à toute correspondance

Veuillez avoir l'obligeance de régler tous les sous-projets en caractères d'imprimerie.

RADIO-TÉLÉVISION

Le « dossier » vieillesse

Une petite moustache, des lunettes, tous ses cheveux, ou presque, et toute sa tête. C'est le doyen des Français, M. Jean Teillet, un Vendéen. Il aura cent dix ans en novembre. Il n'a jamais été malade et il est toujours amoureux. Philippe Halphen le raquait jeudi sur TF1 : n'a-t-il pas éprouvé, il y a peu, une grande passion... Il se fort mal pris. De quoi se méfier. Sa vie privée ne regarde que lui. Et la sœur de cette belle, de cette verte vieillesse? Il n'a pas voulu nous le confier. Dommage! Un bon exemple à suivre pourtant. L'image rassurante de ce qui nous attend. Et c'est ce qu'il faut : rassurer l'opinion, l'attacher à son appréhension, à son refus, à son dégoût, la familiariser avec le grand âge, lui signaler qu'après soixante ans tout n'est pas fini — on s'y est risqué récemment aux États-Unis — et sur raison, l'émotion, l'attachement, le fait sonnant, — lui montrer l'absurdité d'une société qui, tout en prolongeant la vie, l'écarte, qui écrase, qui écarte les personnes usagées, qui en a honte au lieu d'en avoir pitié.

Et c'est ce qu'on a fait. On nous a présenté des vieillards heureux, des vieillards chez eux. Et puis on nous a conviés au chevet des « vieillards à la clé », des grabataires (le clé est sur la porte, voyez, c'est pas peur), des solitaires livrés à la seule compassion des Petits Frères des pauvres. Ils nous ont affirmé — ce n'était qu'un cri — qu'ils mourraient dans leur lit. Pas question d'aller à l'hospice, l'hospice où, traitant, où croissent encore, dans l'attente de la mort, quelque deux cent mille condamnés. Plus de la moitié d'entre eux disparaissent moins d'un an après y être entrés.

Bon, dira-t-on, mais les hospices d'il y a quelques années, n'y en aura plus. On démolit, on reconstruit. On nous promet des établissements ultra-modernes, bien gérés, bien équipés, bien conçus. Il en existe déjà, on les a vus. C'est beaucoup mieux, c'est vrai. Est-ce assez pour tromper l'ennui de ceux qui n'attendent pas de finir de vivre?

Que font-ils? Rien. A quoi pensent-ils, à l'avenir? Merci bien. Non, au passé. Un passé toujours merveilleux à leurs yeux, un trésor de souvenirs heureux, où ils n'ont qu'à plonger la main.

Ce trésor, nous qui le vivons au présent, un présent hargné, inquiet, éprouvé, on aurait aimé le partager plus longuement avec eux. Il faudra nous inviter à revenir les voir; il faudra compter et ouvrir à temps régulier ce dossier vieillesse. Il nous concerne tous. Et de plus en plus près.

CLAUDE SARRAUTÉ

● Antenne 2 a bouleversé ses programmes (au 1^{er} septembre) pour suivre l'actualité : après Feuilleton de madame de Feydeau, un hommage à Jacques Charon, le deuxième chèque a planté la batterie de ses caméras à Châteaufort pour suivre la réunion politique de M. Abelin à laquelle participaient MM. Chirac, Mitterrand et Ponskowski. On se félicite, cette fois, du sens de l'improvisation des collaborateurs de M. Marcel Juhan.

LES PROGRAMMES

VENDREDI 17 OCTOBRE

CHAÎNE I : TF1

20 h. 30 (R.), Au théâtre ce soir : « L'Amour des quatre colonnes », de P. Usatkov, avec Ch. Minazzoli, L. Velle, A. Thorent.

22 h. 30, Variétés : « Six after six », a fait sensation, — lui montrant l'absurdité d'une société qui, tout en prolongeant la vie, l'écarte, qui écrase, qui écarte les personnes usagées, qui en a honte au lieu d'en avoir pitié.

23 h. 35, Journal de l'A 2.

CHAÎNE II (couleur) : A 2

20 h. 30, Série : La mort d'un touriste (avec M. Cretton); 21 h. 30, Magazine littéraire; Apogées, de B. Pivot. L'insolence (voir tribunes et débats).

CHAÎNE III (couleur) : FR 3

20 h. 30, Documentaire : « Civilisation, de Sir Kenneth Clark (Grandeur et obsolescence) »; 21 h. 30, Chronique; Mais c'est de l'homme qu'il s'agit; 22 h. 5, FR 3 actualités.

FRANCE-CULTURE

20 h. 5, Poésie; 20 h. 5 (S.), La musique et les hommes; Claude Bullot; 22 h. 35, Entretiens avec Michel Serres; 23 h. De la nuit.

FRANCE-MUSIQUE

20 h. (S.), Concert : Inédits de Schumann; « Messe pour chœur et orchestre » par l'Orchestre de chambre de la direction B. Maderna; 21 h. 30, Récital de clavichord; Scott Ross (Rameau, Couperin, Bach, Froberger); 22 h. 30, Dossier (mus.) : 23 h. 40, Concert de jazz; 23 h. 45, Jazz pulsations (Dixie Jazz Orchestra, le New Unit de Michel Portal); 24 h. En marge, par D. Cam.

SAMEDI 18 OCTOBRE

CHAÎNE I : TF1

20 h. 30, Variétés : Numéro un (Eddy Mitchell); 21 h. 30, Série : Peyton Place; 22 h. 15, Catch; 22 h. 53, TF1 dernière.

CHAÎNE II (couleur) : A 2

20 h. 30, Dramatique : « La Mort du pantin », de P. Moustiers. Réal. Y. Andral, avec G. Cantand.

CHAÎNE III (couleur) : FR 3

20 h. 30 (R.) Dramatique : « La Famille

Grossfeld », de J. Ehoté. Avec M.-Ch. Burrault. Un petit village lorrain en 1890. Mars-Louise, une vieille fille, se souvient de sa jeunesse en disant : « C'était la comédie, l'histoire. Mais son père en avait décidé autrement. »

FRANCE-CULTURE

20 h. 5, Carte blanche, par L. Srou; « Les coulisses du vieux cirque » de R. August, réél. G. Godebart; 22 h. 5, Le fugue du samedi, de J. Choquet; 23 h. 50, Poésie.

FRANCE-MUSIQUE

20 h. 5, Soirée lyrique : « Madame Butterfly », de Puccini, avec M. Frank, L. Favard, C. Luchini, R. Kerna, M. Sédou, M. Rindler. Orchestre philharmonique de Vienne, direction M. von Karajan; 22 h. 30, « Le Tambour de Copenhague » (Ravel), par Y. Lefebvre, piano; 23 h. Vieilles cires; Bach; 24 h. Assommes et sentimentales.

DIMANCHE 19 OCTOBRE

CHAÎNE I : TF1

17 h. 20, Télé-Film : « Terrorer dans le ciel », de B. Kovaleki;

20 h. 35 (R.), Film : « Le cave se rebiffe », de G. Grangier (1961), avec M. Hiraud, J. Gabin.

CHAÎNE II (couleur) : A 2

14 h. 50, Série : « Hec Ramsey »;

19 h. 20, Variétés : « Système 2 », de G. Lutz;

21 h. 40, Feuilleton : « La Porteuse de pain », de X. de Montepin; 22 h. 35, Journal de l'A 2.

CHAÎNE III (couleur) : FR 3

20 h. 30, Dramatique : Mourir pour Copernic, de B. Rothstein. Avec O. Pico.

FRANCE-CULTURE

14 h. 5, Hommage à Jacques Charon : « Le Malade imaginaire » de Molière, par les comédiens français; 20 h. 5, Poésie; 22 h. 40, Atelier de création radiophonique; « Canto Extra Poema »; 23 h. Black and blue, par L. Malcor; 23 h. 50, Poésie.

FRANCE-MUSIQUE

14 h. La tribune des critiques de disques : « Sonate pour piano et violon » de Brahms; 20 h. 15, Nouveaux talents, premiers solos; 21 h. Concert musical Radio-États-Unis, piano; 22 h. 15, Nouvelles auditions; 24 h. Concert extra-européen.

Comment réserver une place dans un train Paris-province sans quitter Mantel.

Réservation électronique S.N.C.F. Dans de nombreuses gares de banlieue, on peut réserver directement sans être obligé de venir à Paris. Mais tout cela est expliqué dans le guide pratique 1975 du voyageur S.N.C.F. Lisez-le bien. Soyez malin.

Apprenez le train. S.N.C.F.

T.B.M.A.

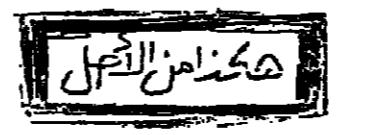

Table with 2 columns: Category (e.g., PRES D'EMPLOI, MANDES D'EMPLOI) and values.

ANNONCES CLASSEES

Table with 2 columns: Category (e.g., L'IMMOBILIER, EXCLUSIVITES) and values.

immobilier

Le Calme Trouville - Appartements de grande qualité dans 4 belles résidences de style colonial.

D. FEAU - Trouville Plage du Casino (51) 68.68.68

ILE SAINT-LOUIS - BEAU 2 PICES - PRX 235.000 F

REPUBLIQUE (Près) - DEAL PLACEMENT TUDOU

DE LA REPUBLIQUE - 177 m² + chambre de serv. de 40 m²

PLACE WAGRAM - 100 m² de serv. de 14 h à 18 h

AV. PARENTIER - 2 Pces, 17 m² de serv. de 14 h à 18 h

95 - LOUVRES - RESIDENCE DU PARC - dans résidence grand standing

VILLE-D'AVRAY - grand séjour 3 chambres 2 bains

MUETTE - BEL IMM. BOURGEOIS 7 P. ETAGE SOLEIL

BOUL. EXELMANS - Imm. p. de belle, ravale, cabine

PARIS - RIVE GAUCHE - CALME - CAMPAGNE SAINT-GERMAIN-DES-PRÉS

REPUBLIQUE - 15 - RUE TURNESE - Immeuble ancien, location de bureaux

CHATEAUX - CHATEAU XVI - à rénover, charmante époque

appartem. achat - Recherche Paris-19^e, 7^e arrondissement

échanges - Recherche maison 4 P., calme et sûr

locations meublées Offre - Paris (19^e) Part. à Part. Beau Studio

locations non meublées Demande - Paris (9^e) apt 4 Pces, 100 m² min.

locations non meublées Offre - Paris

locations non meublées Offre - Paris

châteaux - CHATEAU XVI - à rénover, charmante époque

constructions neuves - PARIS (20^e) - 7-11, rue du Télégraphe

DU STUDIO AU 6 PCES - TRES GRAND STANDING - 120 m² de serv.

bureaux - 7^e - AV. RAPP - DANS IMMEUBLE STANDING

maisons individuelles - ELANCOURT (78) - LES PATIOS

maisons individuelles - 78 - CLAYES-SOUS-BOIS - (La Castellane)

maisons individuelles - SOLOGNE - 120 ha - Ferme à rénover

maisons individuelles - ELANCOURT (78) - LES PATIOS

fonds de commerce - CABINET MARCHAND - DE BIENS et Asset créés bancaires

CAUSE FATIGUE - VENTS CAFE AVEC LOGEMENT - Pour tous renseignements

hôtels-partic. - VILLA MONTAGNENCY - Splendide hôtel particulier

fermettes - 110 Mètres Ouest - FERMETTE - restaurée en 1974

maisons individuelles - ELANCOURT (78) - LES PATIOS

maisons individuelles - SOLOGNE - 120 ha - Ferme à rénover

maisons individuelles - ELANCOURT (78) - LES PATIOS

propriétés - Particulier à vendre - Vend maison 4 ou 5 arr.

CREST-VOLAND - 10 km MESEVE - dans lotissement de 10 chalets

SEINE-ET-MARNE - 25 km OUEST PARIS - Maison récente 134 m²

PROCHE MONTEAUBAN - 5/5.000 m² - Magnif. ferme en 12 lots

maisons de campagne - (13) AUBAGNE - Maison de campagne restaurée

maisons de campagne - (13) AUBAGNE - Maison de campagne restaurée

maisons de campagne - (13) AUBAGNE - Maison de campagne restaurée

terrains - PROVENCE SUD LUZERON - LAURIS 1 km, centre, lotissement

terrains - VALLEE DU CHER - MONTECHARD - Splendide terrain

terrains - CELLEST-CLOUD SUPER - Terrain plat, 1.000 m²

terrains - LA GUEULE-LES-YVELLINES - 800 m² v. b. t.c.

terrains - CHATEAU-CARRIERES - B. villa rec. h. ardoise

terrains - CHATEAU-CARRIERES - B. villa rec. h. ardoise

terrains - CHATEAU-CARRIERES - B. villa rec. h. ardoise



Jacques Ribourel, 71 av. R. Poincaré - 75116 Paris - Tél. 704 55 89

LA VIE ÉCONOMIQUE

CONJONCTURE

Les Français n'accepteront l'imposition des plus-values que si les taux sont modérés

estime M. Monguilan

Dans la société contemporaine, les plus-values réalisées contribuent d'une manière semblable aux revenus à alimenter les ressources et le train de vie des intéressés; l'évolution de notre système fiscal vers la justice suppose que la notion de revenus englobe désormais l'ensemble des plus-values réalisées... écrit M. Jacques Chirac, dans la lettre qu'il vient de faire parvenir à M. Gabriel Venturi, président du Conseil économique et social, en même temps qu'il était transmis à l'assemblée du palais d'Iéna le rapport de la commission d'étude présidée par M. Monguilan — premier président de la Cour de cassation — sur l'imposition des plus-values.

Ce rapport de cent quatre-vingt-deux pages et ses annexes (quatre-vingt-trois pages) s'accompagnent d'une épaisse brochure rassemblant les opinions recueillies par la commission. C'est ainsi qu'on trouve les jugements de MM. Allard, Ferry, Malterre, Ripert, Rocard, Robert, Ruffin, Uri Vedel... sur l'imposition des plus-values.

Le Conseil économique et social discutera les 16 et 17 décembre prochains du rapport Monguilan (dont nous avons analysé les grandes lignes dans nos éditions des 12-13 octobre) qui servira au gouvernement pour la rédaction d'un projet de loi soumis au vote du Parlement au printemps 1976. Voici les principaux points du rapport Monguilan.

● **Assiette de l'impôt :**
a) **PLUS-VALUES LATENTES ET HÉRITAGES.** — Ainsi que nous l'avons souligné, seules les plus-values réalisées à l'occasion d'une vente seront imposées. Les plus-values latentes ne le seront pas.

Le rapport souligne que « la plus-value ne constitue pas elle-même le fait générateur de la nouvelle imposition ; il faut que le bien soit réalisé. La plus-value d'un bien conservé par son propriétaire ne constitue pas un revenu. L'imposition des plus-values ne frappe pas la plus-value latente des biens composant le patrimoine du contribuable ; elle ne sera pas de l'impôt sur la plus-value des patrimoines. Elle ne sera pas davantage un nouvel impôt, d'un genre nouveau, sur les successions et les donations qui viendrait frapper, du chef du défunt ou du donateur, la plus-value acquise par le bien (légué ou donné) pendant la durée de son séjour dans le patrimoine de l'auteur. Un bien transmis à titre gratuit n'est pas un bien réalisé. »

● **Le montant de la plus-value imposable et l'abattement.** — « La solution proposée par la commission consiste à opérer, sur le montant de la plus-value réelle, un abattement d'un pourcentage uniforme par année de détention. Cet abattement devrait, selon la commission, tenir compte de la nature du bien réalisé. Il pourrait être d'au moins 2 % pour les biens immobiliers, et de 4 % pour les valeurs mobilières. »

la plus-value serait imposée à 30 %. Après une durée de détention de vingt-cinq ans, la plus-value d'un bien immobilier serait imposée pour 50 % seulement de son montant ; celle d'une action se trouverait exonérée. »

● **Taux et barème de l'impôt :**
Une majorité de membres s'est déclarée favorable au fait d'ajouter les plus-values aux autres revenus et de faire jouer le barème général de l'impôt sur le revenu. Mais comme il existait sur ce point une forte opposition, un compromis s'est réalisé sur la solution suivante : les plus-values s'ajouteraient à une partie seulement du total des autres revenus (ce que les auteurs du rapport appellent la demi-solde, c'est-à-dire la moitié du revenu courant), mais elles tomberaient sous le coup du barème général de l'impôt sur le revenu.

● **Rétroactivité.**
En ce qui concerne les biens dont les plus-values n'étaient pas imposables jusqu'à présent, et pour une période transitoire, la rétroactivité serait partielle pour les valeurs mobilières et immobilières. En d'autres termes, la plus-value étant le bénéfice réalisé entre l'achat et la vente, on ne prendrait pas en compte la date d'acquisition pour le calcul du bénéfice, mais la fraction de plus-value réalisée depuis l'entrée en vigueur de la loi.

● **Le montant de la plus-value imposable et l'abattement.** — « La solution proposée par la commission consiste à opérer, sur le montant de la plus-value réelle, un abattement d'un pourcentage uniforme par année de détention. Cet abattement devrait, selon la commission, tenir compte de la nature du bien réalisé. Il pourrait être d'au moins 2 % pour les biens immobiliers, et de 4 % pour les valeurs mobilières. »

LA NÉGOCIATION SUR LES MARGES COMMERCIALES EST BLOQUÉE

Les négociations entre l'Administration et les organisations des commerçants sur les marges bénéficiaires à appliquer pour la vente d'une quarantaine de produits non alimentaires sont en ce moment au point mort, a déclaré mercredi soir 15 octobre M. Gérard Baert, président de la section commerce de la Confédération des petites et moyennes entreprises. Les professionnels ont en effet opposé un refus catégorique aux propositions de M. Villain, directeur de la concurrence et des prix. Aucune nouvelle rencontre n'est prévue pour le moment.

Le CJD-UNATI affirme dans un communiqué que « le ministre des finances, encore une fois, par une nouvelle campagne d'insultation de la radio et à la télévision, tente de rejeter sur les commerçants la responsabilité des hausses de prix. Par ce moyen, il essaie de préparer l'opinion à de nouvelles mesures de distribution des marges et au système de la marge bloquée en valeur absolue. »

● **« Nous devons bâtir les années 1975-1985 sur l'hypothèse d'une croissance aussi forte que possible (de l'ordre de 5,5 %) à partir de l'année 1976 », a déclaré M. François Ceyrac au cours d'une interview publiée dans l'hebdomadaire Le Nouvel Économiste du 17 octobre. Le président du C.N.P.F. a, par ailleurs, souligné la nécessité d'établir « une retraite uniforme pour tous les Européens et un SMIC européen », qui devrait être « au départ assez bas pour ne pas écarier les régions les moins riches ».**

IMPOSSIBLE N'EST PAS FRANÇAIS

2 CV Spécial 1185ZF
(Prix TTC clés en main)
La moins chère des voitures Françaises

CITROËN

AFFAIRES

Poclain face à la crise: un accident de parcours exemplaire

Poclain : il y a quelque temps encore, le nom de cette entreprise était synonyme de réussite dans les milieux industriels et financiers. Réussite d'un produit de conception révolutionnaire : une pelle mécanique hydraulique, réussite d'une politique marquée par une exceptionnelle présence sur les marchés étrangers, réussite d'une famille, les Bataille, qui conserve le contrôle de la société, plus particulièrement de deux de ses membres : Georges, l'inventeur, et Pierre, son fils, qui dirige la firme.

L'exceptionnelle aventure de Nord, qui se lance en 1928 dans Georges Bataille, ce paysan de l'industrie, est connue. Son entreprise vit dans l'anonymat jusqu'en 1951, date à laquelle est mis pour la première fois sur le marché le produit qui va assurer son succès : la pelle hydraulique, un engin largement utilisé dans le bâtiment et les travaux publics. À partir de ce moment, le développement de Poclain, dirigé par le fils de Georges, Pierre, est fulgurant. En 1963, la première pelle automatique est présentée. En 1961, la gamme est étendue. L'entreprise, qui a poursuivi une politique hardie de présence à l'étranger, a créé, des commandes d'abord, de commercialisation pour l'Europe.

Le bilan de ces vingt-cinq années est éloquent. Aujourd'hui, le groupe Poclain réalise, dans quatre divisions — Pelle hydraulique, la plus importante, Poclain Matériel (P.P.M.) (I), Construction mécanique de Carvin, et Composants hydrauliques — un chiffre d'affaires consolidé annuel de 15 millions de francs environ (contre 6,9 millions en 1954), dont plus de 80 % à l'exportation. Poclain, qui détient 20 % du marché mondial de la pelle hydraulique, est en effet présent dans plus de cent vingt

Voilà quelques mois, le ton a changé : ruée de licenciements, chômage partiel; Poclain que d'entraire était frappé par la crise. À d'un la pire semble passé. Les banques ont tenu Poclain, les pouvoirs publics ont pris charge une partie des frais occasionnés par chômage partiel... et les affaires semblent reprendre doucement. Mais l'alerte a été chaude, est passée d'autant moins inaperçue que le revêt à bien des égards un caractère « plaire ».

Cela suffit pour résister à une courbe accrue par le ralentissement économique ?

PHILIPPE LABAR

PETITS MOTEURS ET GRANDE CONCURRENCE

« La situation est devenue intolérable », M. Georges Bataille, président de Leroy-Somer, a déclaré à la division « marchés tournants » du GIBRE (Généraliste des Industries de Bâtiment et d'Équipement) lors d'une réunion des fabricants français de moteurs électriques. Les valeurs d'une crise de concurrence ont été évoquées. Les valeurs d'une crise de concurrence ont été évoquées. Les valeurs d'une crise de concurrence ont été évoquées.

La rentabilité nécessaire à la croissance

La stratégie de Poclain a été essentiellement basée sur une croissance rapide et une forte implantation à l'étranger. Il s'agissait là d'un choix délibéré de ses dirigeants, qui souhaitent exploiter très rapidement leur avance technologique. Mais cette expansion n'est pas toujours allée de pair avec une recherche systématique de rentabilité, et ne s'est pas accompagnée d'une augmentation comparable des fonds propres de l'entreprise. Le fait pour Poclain d'être une affaire familiale limitait ses possibilités d'augmentation de capital.

Le groupe a donc toujours connu des problèmes de trésorerie, aggravés par le fait que la maison mère devait assurer le soutien financier de ses filiales commerciales à l'étranger. Pour surmonter la difficulté, Poclain a eu recours à des emprunts à court terme. Les tenants d'une stricte orthodoxie financière en seront choqués, mais le temps n'est pas éternel et il était de bon ton, dans les milieux bancaires, de considérer que l'évolution des fonds propres restait secondaire. L'essentiel étant ailleurs. La crise a remis les choses en place dans ce domaine : nombre d'entreprises ont payé cher pour l'apprendre, quand elles n'en sont pas mortes.

● **Rectificatif.** — L'I.N.D.E. faisait partie des Dix présents avenue Kléber, et non pas l'Irak, comme nous l'avons imprimé dans le Monde du 16 octobre.

Poclain subira donc des pertes en 1975, mais ses banquiers l'aidèrent à passer ce cap, ainsi que les pouvoirs publics, qui ont accepté de prendre en charge une partie des frais occasionnés par les mesures de chômage partiel récemment décidées. Le « oui » de la pelle hydraulique n'est pas un casard boiteux... Après cette chaude alerte, l'heure est à la réflexion. « Une certaine prudence me stupéfie dans l'avenir », a récemment déclaré Pierre Bataille à l'Expansion. « Pour avoir la croissance, il faut d'abord la rentabilité. » On ne saurait être plus clair. La société a procédé à une émission d'obligations convertibles pour consolider ses fonds propres. Cela permettra-t-elle d'élever l'entree dans le capital d'un nouveau groupe, comme le bruit en court avec insistance dans les couloirs de la Bourse ? « Nous ne sommes pas partisans d'une telle solution », affirment les dirigeants de l'entreprise, qui penchent plutôt vers une collaboration avec d'autres groupes, comme cela vient d'être convenu avec le suédois Volvo (commercialisation rapprochée des produits de deux parcelles, en vue d'obtenir une meilleure rentabilité du réseau). Des accords analogues seront sans doute conclus.

Mois de la Maison.

Prix exceptionnels sur tout l'équipement de la maison.

Jusqu'au 31 octobre.

Printemps
Haussmann/Nation
Parly 2/Vélizy 2/Créteil Soleil

Handwritten signature or mark at the bottom of the page.

LA VIE ÉCONOMIQUE

AGRICULTURE

LA FIN DE LA CONFÉRENCE ANNUELLE

90 millions de francs répartis en quatre enveloppes

L'aide aux jeunes paysans privilégiés

Installation des jeunes agriculteurs, aides à l'achat, réduction des dépenses sociales, augmentation des crédits budgétaires ont été les thèmes de la cinquième conférence annuelle qui a réuni quatre organisations paysannes représentatives et les pouvoirs publics et s'est tenue jeudi 16 octobre à l'hôtel Matignon. Pour la première fois des parlementaires, présidents

et rapporteurs des commissions intéressées, ont pris part aux discussions qui réunissent autour de M. Chârac, le ministre et le secrétaire d'État à l'Agriculture, le secrétaire d'État au budget et les présidents de la Fédération des exploitants (F.N.S.E.A.), des Jeunes agriculteurs (C.N.J.A.), des chambres d'agriculture (A.P.C.A.) et des organismes mutualistes (C.N.M.G.C.A.).

Les que les organisations paysannes demandent quelques milliards de francs, l'ensemble des crédits pour 1976 se situe à 650 millions de francs. Christian Bonnet a présenté un état des mesures décidées, qui ont été ramenées à quatre axes d'action :

● **L'INSTALLATION DES JEUNES AGRICULTEURS** : la dotation de 25 000 F, qui était destinée aux candidats exploitants, est étendue à l'ensemble de la France. Dans les départements où elle était déjà accordée, elle passe à 40 000 F dans les zones de montagne et à 30 000 F dans les zones défavorisées. Dans le même temps, l'indemnité viagère de départ (I.V.D.), qui est destinée à favoriser le départ des exploitants, est revalorisée de 20 %.

● **LA RÉDUCTION DES DÉPENSES** : l'État prendra en charge pour quelque 100 millions de francs supplémentaires le financement des pensions d'invalidité des exploitants. En outre, l'assiette des cotisations sociales, qui était calculée pour 90 % en fonction du revenu cadastriel et pour 10 % en fonction du revenu d'exploitation, est désormais basée sur les taux respectifs de 80 % et de 20 %, afin de mieux tenir

compte des performances économiques réelles de l'agriculteur.

● **L'AUGMENTATION DES CRÉDITS BUDGÉTAIRES** : Pour l'année en cours, les crédits d'orientation du F.O.R.M.A. (Fonds d'orientation et de régulation des marchés agricoles) sont augmentés de 57 millions de francs, notamment en faveur de l'élevage. Le projet de dépenses en capital, c'est-à-dire les investissements, du ministère de l'Agriculture pour 1976, est relevé de 100 millions de francs. En outre, le rapporteur du budget et le ministre de l'économie et des finances pourront décider d'un relèvement des dépenses de fonctionnement prévues pour 1976, notamment en ce qui concerne l'enseignement.

● **L'EXCEPTION DES DÉCISIONS POUR FAVORISER L'INSTALLATION DES JEUNES AGRICULTEURS**, les représentants syndicaux ont été déçus par ces résultats. « Je suis très insatisfait », a déclaré M. Louis Perrin, président de l'A.P.C.A. « Ces mesures insuffisantes », a dit M. Michel Debaisne, président de la F.N.S.E.A. quant à M. Louis Langa, président du C.N.J.A., il craint que cela ne « décourage encore les paysans ».

Une déception, un espoir

Suite de la première page.

Les 650 millions de francs débloqués tendent à décevoir d'autant qu'il s'agit de l'adoption de mesures dont les effets de distribution seront de portée différente dans les départements.

Les crédits budgétaires supplémentaires prévus pour le financement de l'année 1976, une fois que la prise en charge de l'État des pensions d'invalidité et la modification du calcul des cotisations sociales, les mesures plus immédiates pour ne dépassent pas 500 millions de francs ; autrement dit, sur le revenu de cette année, ce sera pas supérieur à 10 %.

Il risque même d'être comment annulé si l'inflation, l'ensemble de l'année, est de 10 %.

ce qui est de l'avenir le gouvernement ouvre une orientation avec les mesures en faveur de l'installation des jeunes agriculteurs. La population agricole étant de 10 %, la moitié des chefs d'exploitation ont plus de cinquante ans, et deux cent cinquante mille plus de soixante ans ; cinq cent mille seulement risquent d'être à la terre en 1985 ; s'en était tenu là, compte tenu du faible rythme des installations (moins de dix mille par an), il y a lieu de s'inquiéter. Pour inciter les jeunes à exploiter, des mesures ont déjà été prises dans quatre départements défavorisés, notamment une dotation d'installation de 25 000 F. Celle-ci sera généralisée à l'ensemble de la France et substantiellement augmentée dans les quatre départements défavorisés. Cela permettra de maintenir le rythme de l'installation de nouveaux agriculteurs à quelque 5 000 par an.

La dépense annuelle sera de 250 millions de francs ; elle permettra surtout d'intensifier une activité agricole dans les zones défavorisées. Un élément éminent de l'investissement est que sera fait en faveur des jeunes agriculteurs.

cohabitation provoque de nombreuses difficultés entre les générations et elle est souvent une cause de déclin pour les jeunes agriculteurs.

Deux questions

En commentant ces mesures, M. Chârac a félicité du caractère positif de la concertation dans l'agriculture. Deux questions, toutefois, viennent à l'esprit :

● Les mesures en faveur des jeunes ont été globalement déclinées au mois de juillet dernier ; pourquoi attendre le 16 octobre pour les rendre officielles ?

● Plusieurs organisations ne sont toujours pas invitées aux tables de négociations officielles. Faudra-t-il qu'elles multiplient les

actions violentes pour que leur représentativité soit reconnue ?

Une remarque, enfin : dans le projet de budget pour 1976, certaines dépenses d'investissement et de soutien des marchés ont été minorées. En prévision de la conférence annuelle, recomposé-on dans les crédits des ministères. Est-ce vraiment une attitude positive de la part du gouvernement ?

Les professionnels ne s'y sont pas trompés, qui ont tous marqué leur déception devant la mine des résultats. Reste à savoir quelle sera la réaction de la base dans la conjoncture sociale actuelle.

ALAIN GIRAUDO.

LE TAUX D'INTÉRÊT DES EURODEVISES

	Dollars	Deutsche marks	Francs suisses
3 mois	5 1/2	6 1/2	3 3/4
6 mois	5 3/4	6 3/4	3 3/4
1 an	6 1/4	7 1/4	4 1/4
18 mois	6 3/4	7 3/4	4 3/4
2 ans	7 1/4	8 1/4	5 1/4

AUTOMOBILE

LE SALON DE LONDRES

Optimisme malgré tout à Earls Court

De notre envoyé spécial

Londres. — Inspection des sacs, jouille systématique à l'entrée, coffres des véhicules fermés sur tous les stands, le dispositif de sécurité utilisé à Earls Court — où se tient depuis mercredi 15 le Salon britannique de l'automobile (1) — rappelle immédiatement que l'IRA peut frapper. Pourtant, on ne dramatise pas ici. Et le vent est à l'optimisme. Même s'il souffle en tempête.

Pour British Leyland, c'est sûr, 1976 sera l'année de la reprise. Moribond l'an dernier, le principal constructeur britannique (un tiers du marché outre-Manche contre deux tiers il y a dix ans) a désormais plusieurs atouts : la manne gouvernementale tout d'abord. Elle est loin d'être négligeable : depuis sa nationalisation (à 55 %), le groupe reçoit près de 1 milliard d'anciens francs par jour. Et cela devrait durer sept ans !

Le dynamisme commercial ensuite : en Grande-Bretagne comme en Allemagne fédérale, la crise a provoqué la guérilla des garanties. Mais British Leyland va plus loin en proposant, sans supplément, le dépannage gratuit sur les routes anglaises et le prêt d'un véhicule en cas d'immobilisation prolongée.

Les nouveautés enfin : la Marina fait peau neuve. C'est le modèle désormais, un automobile comme en cinéma : qui n'a pas sa version « II » ? Moteurs inchangés mais carrosserie retouchée, la Marina II n'échappe pas à la règle. Avec, en prime, une amélioration de la suspension et du confort intérieur. L'Allegro II (elle aussi) présente désormais plus de place, et le volant « carré » n'est plus qu'un souvenir. Le break Allegro II, bientôt commercialisé en France, devrait obtenir un franc succès. Deux raisons à cela : sa ligne originale et son prix.

Chez les autres constructeurs, peu de nouveautés marquantes si ce n'est quelques voitures à usage interne : la Reliant Kitten, 3,32 m. de long, hayon à ouverture horizontale ; un break de sport Jensen, GT, une Lotus 504 automatique, des coupés de sport chez TVR et l'inévitable nouvelle Bristol nouvelle. Vauxhall présente le Cavalier, un Opel City à la calandre près — et une gamme « Cavalier » constituée des Mania et Ascona, retouchées à l'avant.

Luxe et ordinaire

Moins toutefois que les Japonais, les Européens grignotent le gâteau britannique (une voiture sur trois est importée). Les Français semblent bien placés : Citroën — qui présente notamment LA 2 CV à 5 mètres d'une Rolls — pense vendre vingt et une mille voitures avant la fin de l'année, soit une progression de plus de 30 % par rapport à l'an passé.

(1) Du 15 au 23 octobre. Le seizième « Motor Show » est l'avant-dernier de la série de Londres. Dans deux ans la manifestation émigrera à Birmingham et se déroulera tous les deux ans en alternance avec le salon de Francfort.

Faits et chiffres

Conflits et revendications

25 % DE GREVISTES DANS LES P.T.T.

Selon le secrétariat d'État aux P.T.T., la grève de vingt-quatre heures déclenchée par les syndicats C.G.T., F.O. et C.F.D.T. dans les services de distribution de la région parisienne a été suivie, le 16 octobre, par 25 % des agents, soit trois mille trois cent onze agents sur treize mille deux cent seize. Ces arrêts de travail avaient notamment pour but d'obtenir la semaine de trente-cinq heures et l'octroi d'un samedi libre sur deux.

RHONE-POULENC

Plusieurs dizaines de milliers de salariés — ouvriers et cadres — ont débrayé et manifesté, jeudi 16 octobre, dans les différentes usines du groupe, pour protester contre le chômage et les licenciements. Selon la direction de l'entreprise (quatre-vingt mille salariés), qui a reçu des délégations syndicales, la grève a été « largement suivie » — 50 % à 80 % dans certains établissements. Des manifestations ont regroupé, selon la direction, deux mille personnes à Lyon et plus de mille cinq cents à Paris.

GREVE A L'USINE BONSON

(fabrication de briquets), à Bellemeuse, après l'annonce de cent cinquante-trois licenciements sur un effectif de deux cent quatre-vingt personnes. En juillet dernier, cent trente-cinq personnes avaient déjà été licenciées.

Emploi

CHOMAGE PARTIEL A L'USINE SOLMER DE FOS-SUR-MER

Conformément au plan de réduction d'horaires annoncé dans la sidérurgie, la semaine de travail sera diminuée de 20 % (32 heures au lieu de 40 pour le personnel en continu, 35 heures au lieu de 43 pour les autres). Ces réductions, qui touchent cinq mille deux cents personnes sur un effectif de six mille cinq cents, sont compensées à 60 %, seront appliquées du 1er novembre au 31 décembre. Protestant contre ces mesures, la C.G.T. et la C.F.D.T. ont réclamé la réduction contractuelle et compensée à 100 % des horaires.

Matières premières

LES PRIX INTERNATIONAUX DES MATIÈRES PREMIÈRES

importées par la France ont augmenté de 0,7 % entre le 1er septembre et le 3 octobre, après avoir baissé de 1,7 % entre août et septembre. L'indice publié par l'INSEE s'est situé à 194,7 contre 193,4. Cette hausse provient de l'augmentation (+1,5) du coût des matières premières industrielles (textiles) ; les prix des matières premières alimentaires n'ont progressé que de 0,4 %.

C. & A. PRIX DE CHOCOLAT

Complicité de CHOCOLAT & des Alcools

C. du Chocolat

Tarif n° 2 Réductions pour faire votre choix 277 53 29

Chocolats - Champagnes - Alcools - Vins fins - Foie Gras et Jouets à partir de 15/10

POUR LES PARTICULIERS

POUR LE PERSONNEL

et les CADEAUX D'ENTREPRISES

Champagnes (vente par carnes 6 bts cloppé)

L. CHAMERY Brut la bt 17,20 par 12 16,80 F

H. ABLE Brut la bt 25,20 par 12 24,80 F

LANSON Brut la bt 30,20 par 12 28,80 F

PERRIER JOUET Brut la bt 35,20 par 12 34,80 F

Saint-Emilion "LA TOUR VACHON" 70 mis au Chateau (par 12), la bt 13,20 F

Fine Champagne VSOP POLIGNAC 38,20 F

Porto ROZES TRIUMPH (réduction) 21,50 F

Bordeaux super. 73 (vente par 12) 4,50 F

St-Estève 73 (vente par 12) 8,80 F

Clos St-Emilion 73 (vente par 12) 7,80 F

Côtes du Rhône 73 (vente par 12) 4,20 F

Beaujolais 73 (vente par 12) 5,20 F

Vins MORMESSIN (vente par 6 bts)

Moray St-Denis, la bt 17,00 F

Moulin à Vent Chp. Cour 72 14,50 F

Beaune 1968, la bt 15,00 F

CCA N° 1 - 100% - 100%

103, Rue de Turveme - PARIS 3^e

Ouvert du Mardi au Samedi de 9 h à 12 h et de 14 h à 19 h

Chèque accepté à partir de 200 francs

mais 1^{er} achat en numéraire - carte client

Service Client 0300 65 75 89

Alfetta GT. Quand la passion garde les pieds sur terre.

On peut avoir reçu en partage toutes les qualités sportives des Alfa Romeo et rester cependant une voiture raisonnable. Sa renommée de voiture sûre ? L'Alfetta GT la doit à son double circuit de freinage, servo-assisté et à ses temps d'accélération très courts. Sa tenue de route exceptionnelle ? A une répartition équilibrée des masses (moteur à l'avant, embrayage et boîte de vitesses à l'arrière).

Et pour renforcer votre confort, ce coupé de grande classe ne pouvait se passer de 4 vraies places et d'une barre anti-roulis. A l'origine de ses reprises foudroyantes ? Son immense réserve de puissance : 0 à 145 km/h, l'Alfetta GT dispose encore de 50 % de ses possibilités, et son moteur ne tourne qu'à 4300 tours.

ne les nourrit pas. Résultat : une révision tous les 10.000 km et à 100, 120 km/h vous ne consommez que 8 à 10 litres... Par les temps qui courent, la 5^e vous fait économiser de 15 à 20 % d'essence !

L'économie ? Une très secrète qualité de l'Alfetta GT, souvent oubliée !

Alfetta GT, une voiture que l'on aime passionnément sans perdre la raison.

alfa romeo. Champion du monde des marques 1975.

ALFA ROMEO 150 CHAMP-ÉLYSÉES 75008 PARIS TEL. : 359 13-14 250 CONCESSIONNAIRES ET AGENTS EN FRANCE

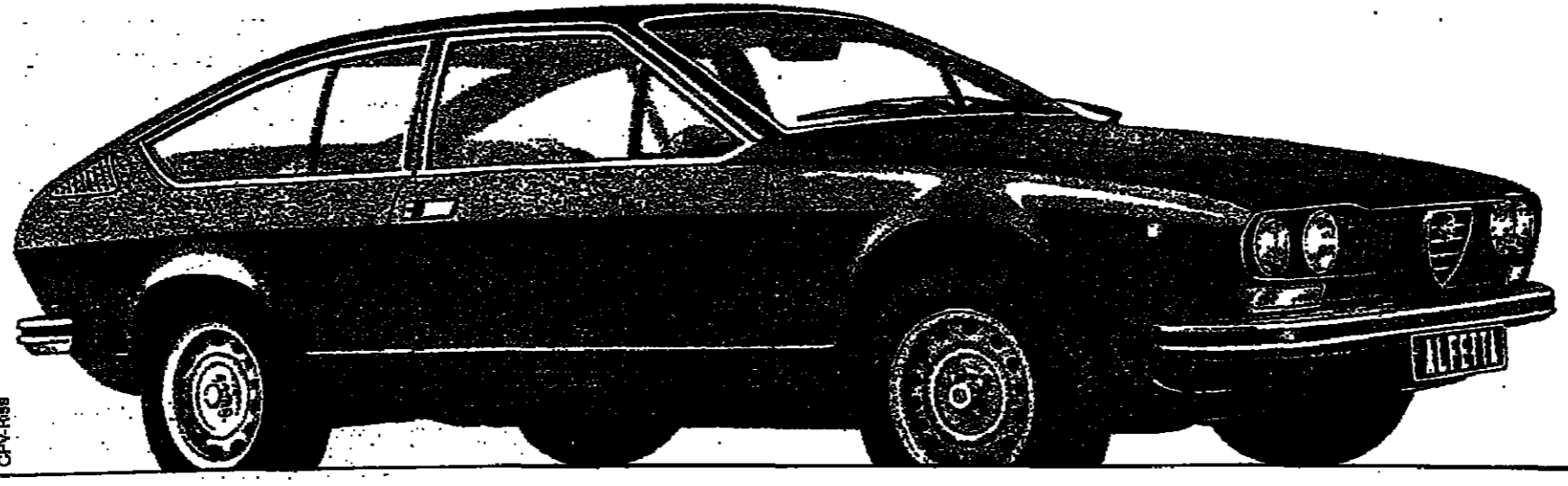

AIRIS
cident de parcours
S
a mais
e.
rinter

150

LA VIE ÉCONOMIQUE ET SOCIALE

RETRAITES

MALGRÉ CERTAINES DIVERGENCES ENTRE ELLES

La C.G.T. et la C.F.D.T. estiment négatif leur entretien avec M. Durafour

Les entretiens se succèdent. Le ministre du travail, Michel Durafour, et les organisations syndicales et professionnelles sur l'abaissement de l'âge de la retraite et de la durée du travail. La C.G.C. a reçu le 17 octobre, la veille de la rentrée, la C.G.T. dans Lambert et M. Calverti, le directeur de la C.F.D.T. (M. Laot et M. Bano) avaient, ensemble, rencontré le ministre du travail pendant trois heures. « Nous n'avons pas avancé d'un pouce », ont-ils dit au moment de l'entretien. Les deux organisations sur ce constat négatif, après l'accrochage enregistré quelques heures plus tôt.

compris en se rendant ensemble d'abord à l'hôtel Matignon, puis au ministère du travail.

La rapidité de cette réaction souligne une fois de plus combien les adhérents sont jaloux de leur indépendance, de leur liberté d'initiative. Depuis quelques mois ils avaient parfois peur en retrait par rapport à la C.G.T. L'accroc que M. Seguy a porté dans le pacte unitaire n'en a été que plus durement ressenti, même si M. Maire se déclare fermement résolu à ne pas dramatiser cet accident de parcours.

Aux yeux des adhérents, dans l'attente de la phase de l'action pour l'abaissement du seuil du droit au repos, l'attitude de la C.G.T. n'est pas acceptable. Elle porte atteinte à l'efficacité de l'action et au développement de la mobilisation. Elle est en contradiction avec l'accord du 26 juin 1974 sur l'unité d'action.

Les deux confédérations, explique M. Maire, ne voulaient pas préciser leur position tant que le gouvernement n'aurait pas présenté ses propositions. La C.F.D.T. s'insurge donc en voyant son allié, tout de go, faire connaître ses desiderata. Des divergences non négligeables apparaissent en-

tre les deux centrales. La C.G.T. estime qu'en 1976 tous les travailleurs manuels et toutes les mères d'œuvre féminine doivent pouvoir prendre leur retraite à soixante ans; ce droit doit être reconnu à toutes les professions en 1977. Pour la C.F.D.T., le délai de la généralisation du nouveau droit ne doit pas dépasser un an, la pension étant simultanément portée à 80 % du salaire, avec un minimum de 1.400 F par mois. La C.G.T. parle d'une retraite égale à 75 % du salaire, mais avec le même minimum de 1.400 F.

De plus, la C.F.D.T. réclame la prise en compte de la totalité des années de travail dans le calcul de la retraite et, d'autre part, pour les travailleuses mères de famille, une bonification de deux ans par enfant dans le calcul de l'âge de la retraite.

La C.G.T. est-elle plus réaliste et la C.F.D.T. plus maximaliste? La C.F.D.T. n'est pas la question, pour M. Maire. Il est manifeste que depuis le début de 1975 la C.G.T. dans toutes les opérations, s'efforce de tenir la vedette. La C.F.D.T., dans la conjoncture actuelle, peut beaucoup moins mener les combats originaux qu'elle soutenait un peu plus récemment; elle paraît aussi avoir écarté les actions de caractère trop spontané.

Déjà, à plusieurs reprises, dans ses discours de Lille ou de Marseille, en septembre, le secrétaire général de la C.F.D.T. avait constaté qu'il y avait des accrochages et de fortes tensions avec la C.G.T. Les dirigeants de la rue La Fayette font état, eux aussi,

de difficultés dans les ateliers qu'ils expliquent par l'attitude de déshérences qui est parfois celle des militants cégétistes dans la pratique de l'unité d'action.

Quand une association se réalise, déclare le secrétaire général de la C.F.D.T., la partie qui était autrefois la plus forte a dû mal à oublier son ancienne supériorité; elle connaît encore des sous-résultats qui la poussent à agir comme par le passé.

Au-delà de ces coups de griffes échangés dans la vie syndicale, il n'est pas exclu que l'irritation ait aussi une coloration politique. Ainsi la section C.F.D.T. de la région Renault a vertement critiqué les militants communistes, qui avaient inopinément escaladé le château d'eau de Billancourt pour réclamer la réintégration de travailleurs licenciés pour fait de grève au printemps dernier. La C.F.D.T. cependant est favorable à l'expression politique sur les lieux de travail, même si le parti socialiste, auquel vont les sympathies de nombre de ses adhérents, n'a encore qu'une pénétration modeste chez les ouvriers.

Les lacunes du P.S., M. Maire ne les ignore pas. Devant les journalistes, il a regretté que M. Mitterrand ait été si médiocrement informé de la conclusion des négociations de Grenoble, en mai 1975, et qu'il ait choisi de justifier la position de la FEN et celle de F.O. lorsque ces organisations signent des contrats sociaux avec le gouvernement.

JOANINE ROY.

EMPLOI

AIDE AUX CHOMEURS : 8 MILLIARDS EN 1976

Michel Durafour, ministre du travail, a apporté les précisions suivantes devant la commission sénatoriale des finances : mille emplois seulement bénéficieront de la prime créée en juillet dernier, mais cette formule n'est actuellement en essor.

Important, la procédure du titre-emploi - formation préalable, a dit le ministre, un grand rôle et devrait suppléer les lacunes du système scolaire, mais arriver chaque année sur le marché de l'emploi deux cent jeunes sans diplôme ni formation.

Durafour a exposé les mesures entreprises pour remédier au chômage des jeunes et rappelés de cent treize mille emplois non satisfaites en une depuis le début de l'année qui manifeste, a-t-il souligné, la répulsion des chômeurs certains emplois trop péniblement rémunérés.

Le total de l'aide au chômage d'origine publique ou privée de l'ordre de 8 milliards en 1976.

CLIMAT TENDU A AIR FRANCE

Les syndicats C.G.T. et C.F.D.T. d'Air France ont appelé les personnels de la compagnie nationale à manifester, ce vendredi matin 17 octobre, devant le siège de l'entreprise, square Max-Rymans, à Paris, afin de réclamer une augmentation de leurs salaires et une amélioration de leurs conditions de travail.

D'autre part, le syndicat F.O. d'Air France a lancé un appel à la grève, le mercredi 22 octobre, au personnel au sol de la compagnie nationale. Selon ses organisateurs, cet arrêt de travail a pour but de protester contre la décision de la direction de réduire de 50 % les avantages liés aux propositions et de ne pas procéder à l'intégration du personnel saisonnier.

Déjà, l'initiative des syndicats C.G.T., C.F.D.T. et F.O. d'Air France, plusieurs milliers d'employés de la compagnie nationale ont défilé, le jeudi matin 16 octobre, devant l'aéroport d'Orly. Ils ont crié de « Pas de patron ! Pas d'actions ! » sur l'aéroport Charles-de-Gaulle. Une partie du personnel au sol d'Air France a débarrayé quelques heures.

IMMIGRÉS

La C.G.T. lance une campagne en faveur des travailleurs étrangers

La C.G.T. a donné le 18 octobre l'impulsion d'une « nouvelle campagne » en faveur des travailleurs immigrés. Au d'une conférence de presse.

Pour vous et votre équipe de vente

tenue dans un foyer d'immigrés de la région parisienne, MM. Lomet, secrétaire de la C.G.T. et Apostolo, membre de la commission exécutive, ont souligné que les immigrés étaient, avec les jeunes et les femmes, particulièrement touchés par la crise et le chômage.

M. Apostolo a rappelé que, selon les statistiques du ministère du travail, « très en dessous de la réalité », le nombre de demandeurs d'emploi étrangers a crû de 183,7 % entre juin 1974 et juin 1975, soit presque deux fois plus rapidement que celui des demandeurs d'emploi français (88,3 %).

Les dirigeants de la C.G.T. demandent que la France ratifie le texte de la nouvelle convention internationale adoptée lors de la cinquante-neuvième session de la Conférence internationale du travail, en 1975, à Genève, dont l'article 8 stipule que le travailleur immigré devra bénéficier d'un traitement égal à celui des nationaux, spécialement en ce qui concerne les garanties relatives à la sécurité de l'emploi, le reclassement et la réadaptation.

D'autre part, la C.G.T. demande que les syndicats soient associés aux discussions en cours entre Paris et Lisbonne sur la révision des accords d'immigration franco-portugaise. Les responsables de l'organisation cégétiste recevront d'ailleurs, du 17 au 22 novembre, une délégation de l'intersyndicale du Portugal. C'est la première délégation reçue officiellement par la C.G.T. depuis la révolution portugaise du 25 avril.

La C.G.T. a également décidé, en accord avec l'Union générale des travailleurs algériens (U.G.T.A.) et la C.F.D.T. de tenir vers la mi-décembre, dans cinq régions de France, des meetings communs sur les questions du racisme, de l'emploi et de la formation professionnelle. Pour « amplifier cet effort », elle envisage aussi de nombreux débats avec les travailleurs algériens, ainsi que des assemblées auxquelles participeront dix secrétaires confédéraux, plusieurs membres de la commission exécutive et des secrétaires de fédération.

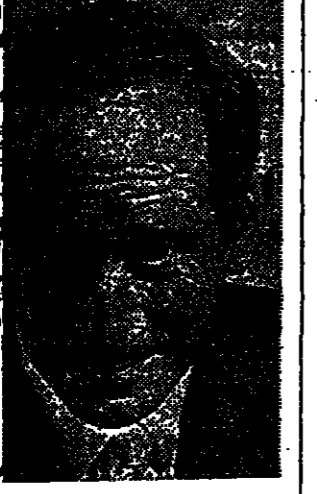

HEINZ GOLDMANN sera à Paris du 11 au 15 novembre 1975 pour une journée

COMMENT VENDRE LE MEILLEUR PRIX EN 1975-76

enseignements et inscriptions
HEINZ GOLDMANN
Centre international de ventes
147, avenue Paul-Doumer
92500 RUEIL-MALMAISON
Téléphone : 877.92.54

Le C.G.T. est-elle plus réaliste et la C.F.D.T. plus maximaliste? La C.F.D.T. n'est pas la question, pour M. Maire. Il est manifeste que depuis le début de 1975 la C.G.T. dans toutes les opérations, s'efforce de tenir la vedette. La C.F.D.T., dans la conjoncture actuelle, peut beaucoup moins mener les combats originaux qu'elle soutenait un peu plus récemment; elle paraît aussi avoir écarté les actions de caractère trop spontané.

Déjà, à plusieurs reprises, dans ses discours de Lille ou de Marseille, en septembre, le secrétaire général de la C.F.D.T. avait constaté qu'il y avait des accrochages et de fortes tensions avec la C.G.T. Les dirigeants de la rue La Fayette font état, eux aussi,

pour choisir votre maison ou votre terrain, achetez...

en vente chez votre marchand de journaux.

CHI VA PIANO VA SANO

2 CV Spécial: 11852F Vitesse maxi: 102 km/h (Prix TTC clés en main)

CITROËN

MIRABEAU 71 Av de Versailles PARIS 16^{ème} 525.14.20

CONCESSIONNAIRE EXCLUSIF

Essai des nouvelles 316 - 320 et de toute la gamme

A Orsay, Wimpey vous montre la vérité. Bien d'être

Prêts P.I.C.

1^{er} étage 2,50 m sous plafond un vrai 1^{er} étage

Dalle de béton 15 cm entre le rez-de-chaussée et le 1^{er} étage pour assurer le calme dans la maison.

Dans nos maisons témoins : pas de meubles, pas de gadgets. Une construction solide et des équipements complets.

Quand on vend une voiture de série, on ne fait pas essayer un prototype, les maisons témoins Wimpey sont exactement comme celles que vous achetez.

Pas de meubles, pas de gadgets, pour que vous vous fassiez une idée plus juste de la construction et des équipements.

Goutières indispensables pour éviter le ruissellement le long des façades.

Revêtements muraux. Fendez dans la cuisine, la salle de bain (7 modèles) et la salle de bains (7 modèles) papier peint (20 modèles)

Moquette dans les pièces d'habitation (4 couleurs) Revêtement de sols en grès cérame dans la cuisine, la salle de bains et v.c.

Cheminée déjà installée Cheminée moderne R. le Droff (5 modèles)

Grande cuisine 14,60 m² Grand séjour 32,50 m² Accès direct Garage - cellier - cuisine

5 modèles de maisons de plain-pied ou à étages de 4 à 6 pièces de 223 000 à 300 000 F.

Des prix tout compris : garage, terrain, jardin engazonné et clôture, revêtements de sols et muraux, cheminées.

Venez visiter : le village témoin à ORSAY MONDETOUR est ouvert tous les jours (sauf le mardi) de 14 h à 19 h les samedi et dimanche de 11 h à 19 h.

Ou renseignez-vous : 61, rue de Turbigo 75003 Paris Tél. 887.83.06 Ouverture tous les jours de 9 h à 13 h et de 15 h à 19 h sauf samedi et dimanche.

MAISONS WIMPEY

parce qu'il y a une différence entre habiter et vivre

AVIS FINANCIERS DES SOCIÉTÉS

ÉPARGNE DE FRANCE

La distribution gratuite par incorporation de réserves d'une action pour huit actions anciennes, décidée par l'Assemblée extraordinaire du 25 juin 1975, effectuée depuis le 1^{er} octobre 1975.

Le cours de l'action, qui a fait preuve d'une bonne tenue pendant toute la période actuelle, était de 225,20 F à la veille des présentes opérations.

Nous rappelons que l'ÉPARGNE DE FRANCE avait déjà procédé à des distributions d'actions gratuites en 1972 et 1973 à raison, respectivement, d'une action nouvelle pour sept actions anciennes de 100 F, et d'une action nouvelle pour huit actions anciennes de 50 F, et en 1974, d'une action nouvelle pour cinq actions anciennes de 50 F.

CAMPENON BERNARD

Le conseil d'administration de Campenon Bernard s'est réuni le mercredi 15 octobre 1975 sous la présidence de M. Jacques Donnedieu de Vabres.

Au cours de la séance, M. Jacques Donnedieu de Vabres, comme il l'avait annoncé lors du précédent conseil, a fait part de son désir d'abandonner ses fonctions de président.

Le conseil unanime a tenu à lui marquer ses remerciements pour le dévouement dont il a fait preuve pendant les quinze années de sa présidence.

M. Jacques Donnedieu de Vabres a été à l'unanimité nommé président.

M. Raymond Guillemeau, vice-président directeur général, a été désigné pour lui succéder à la présidence de Campenon Bernard.

Avant la fin de l'année 1975, les actionnaires de Campenon Bernard seront appelés à se prononcer sur la prise de contrôle majoritaire de Capag-Cetra par rapport des activités de travaux publics de Campenon Bernard à Capag-Cetra. Sous réserve de l'approbation de cette opération par ses actionnaires, Campenon Bernard poursuivra donc à l'avenir ses activités de travaux publics en France et à l'étranger par l'intermédiaire de cette nouvelle filiale qui prendra alors le nom de Campenon Bernard Cetra.

A l'issue de cette opération, Campenon Bernard sera ainsi maison-mère de Campenon Bernard Cetra, Cjpr, Génie Civil de Lens Sisp, Viétrance, sociétés à travers lesquelles Campenon Bernard exercera l'intégralité de ses activités actuelles.

S.I.L.I.C.

Le conseil d'administration, réuni le 14 octobre, a arrêté les comptes de l'exercice clos le 30 juin 1975, qui se soldent après déduction de 5 millions 256 132,25 aux amortissements et provisions, par un bénéfice net de 19 070 670,25 F (dont 363 628,25 F de plus-values nettes), en augmentation de 28,2 % sur celui de l'exercice précédent. Cette progression des résultats est à rapprocher de celle des recettes locatives hors taxes qui passent de 28 032 000 F pour l'exercice 1974-1975 à 33 907 000 F pour l'exercice 1975-1976.

Au vu de ce résultat, en progression de 9,5 % par action sur un capital à rembourser augmenté de 4,6 %, le conseil a décidé de proposer à l'Assemblée générale un dividende de 15,15 F, en augmentation de plus de 9 % sur le précédent, soit 83,17 F de bénéfices hors plus-values nettes. Cette proposition, conforme à l'exigence d'une distribution minimale de 8 %, laisse après déduction aux réserves de 1 219 461,04 F, un solde de 2 025 211,19 F, qui porte le report à nouveau créditeur à 5 millions 822 100,89 F, l'autorisation de l'exercice atteint ainsi 5,5 millions de francs.

Pour l'exercice en cours, en dépit des conséquences de la récession que nous traversons, les loyers hors taxes du premier trimestre et ceux émis le 1^{er} octobre pour le deuxième trimestre, non compris par conséquent les émissions complémentaires d'ici au 31 décembre, s'élevaient à 38 millions 150 000 F contre 35 170 000 F pour la période correspondante de l'exercice précédent.

Le conseil a pris acte qu'en dépit de la conjoncture et de la pression qu'elle exerce sur le taux des loyers, l'impact commercial des programmes de la société n'a pas été entamé ; celle-ci continue, notamment depuis le printemps, à enregistrer des localisations nouvelles à un rythme satisfaisant, particulièrement dans les bureaux, et à poursuivre la réalisation de l'opération d'Évry suite de près la cadence des livraisons.

ÉPARGNE CROISSANCE

Précisons que le paiement du dividende, fixé au 30 septembre 1975, sera matérialisé par deux coupons :

Net Crédi Total	F	F
Impôt		
Coupon n° 8	11,75	1,29
(assort d'avantages fiscaux)		
Coupon n° 9	9,08	1,78
(et non 7 par erreur)		
Total	20,83	3,07

ENTREPRISES ALBERT COCHERY

Malgré une conjoncture difficile, plus particulièrement sensible dans certains secteurs, le chiffre d'affaires hors taxes de Cochery pour les six premiers mois a progressé de 128 millions 822 000 F (contre 124 700 000 F en 1974) et s'élève à 281 226 000 F hors taxes, soit une augmentation de 5,2 %, le résultat net provisionné s'élevant à 5 millions 124 000 F (contre 1 956 000 F après 4 217 000 F d'amortissements (contre 3 544 000 F)).

Dans le même temps, pour l'ensemble de l'activité financière du groupe, le chiffre d'affaires de Cochery, totalisé avec celui des filiales, s'est élevé à 294 021 000 F hors taxes (contre 281 226 000 F hors taxes, soit une augmentation de 4,5 %), le résultat net provisionné s'élevant à 11 millions 828 000 F (contre 11 358 000 F d'amortissements (contre 10 millions 788 000 F)).

Rappelons que, compte tenu de l'importance de cette activité financière, l'action Cochery qui, à la cote officielle, était inscrite à la rubrique n° 23 « entreprises chimiques » a été transférée, depuis le 1^{er} octobre, à la rubrique n° 8 « travaux publics ».

CESSATION DE GARANTIE

La Banque Nationale de Paris, société anonyme au capital de 500 000 000 de francs, dont le siège social est à Paris, 16, boulevard des Capucines, inscrit au registre du commerce de Paris sous le n° 66 3 4244, informe le public que la garantie pour l'émission de « Gestion Immobilière » qu'elle avait accordée à la Société d'Études et de Réhabilitation (S.E.R.E.), 3, boulevard Sébastopol, 75001 Paris, le 3 janvier 1974, et l'expiration d'un délai de trois mois francs de la présente publication (article 44 du décret du 30 juillet 1972), c'est-à-dire la demande de la société S.E.R.E.

Conformément aux dispositions de l'article 45 du même décret, cette garantie s'applique à toute créance ayant pour origine un versement ou une remise effectués pendant la période de garantie pour les opérations de la Société Nationale de Paris, à condition d'être produites par le créancier dans les trois mois de la présente publication au siège des Champs-Élysées de la Banque Nationale de Paris, 16, rue de la Concorde, 75002 Paris, avenue des Champs-Élysées, n° 27.

École Nouvelle d'Organisation Économique et Sociale
Établissement privé d'enseignement technique et supérieur.

ADMINISTRATION ET GESTION DES ENTREPRISES
— 2 fois par semaine (Temps partiel)

ENOES
62 r. Mironville 75008 Paris
Tél. 522.10.37 - 15.07 - 26.76

OBLISEM

Le conseil d'administration réuni le 15 octobre 1975 a arrêté les comptes de l'exercice clos le 30 septembre 1975 qui font apparaître un bénéfice à répartir de 40 544 000 F.

Il sera proposé à la prochaine assemblée générale des actionnaires de mettre en paiement un dividende de 9,50 F par action, assorti d'un impôt déjà payé au Trésor de 1,50 F, soit un revenu global de 11,00 F. Sur la base de la valeur liquidative au 30 septembre, coupon déduit, le rendement ressort à 8,64 %.

À la clôture de l'exercice, l'actif net s'élevait à 510 900 818 F contre 436 781 823 F un an auparavant, soit une augmentation de 17,22 %.

Les souscriptions nettes de l'exercice ont porté sur 187 728 actions.

SCHNEIDER RADIO TÉLÉVISION

Le conseil d'administration a pris acte du désir de M. Maurice Ferdinand de se voir déchargé de ses fonctions de président du conseil d'administration tout en conservant son mandat d'administrateur. Le conseil d'administration a nommé président M. Pierre Amblard qui exercera les fonctions de vice-président, directeur général, et a nommé directeur général M. Claude Duval, directeur général.

Le conseil d'administration a également examiné les comptes de l'exercice en cours. En raison de la faiblesse du marché, le chiffre d'affaires hors taxes du premier semestre s'est élevé à 188,5 millions de francs contre 188,8 millions de francs pour la même période de l'année 1974. Le chiffre d'affaires du troisième trimestre est de 59 millions de francs, en progression de 18 % sur celui du même trimestre de l'année précédente au cours de laquelle une réduction sensible d'activité s'était déjà manifestée. En parallèle avec cette évolution des ventes, la situation financière du bilan de la société, arrêtée au 30 juin 1975, fait ressortir pour les six premiers mois de l'exercice en cours, une perte de 3 909 029 F, à la suite de l'augmentation des comptes d'amortissements et de provisions visées par la loi du 2 janvier 1970 et restant soumise par la Banque Nationale de Paris, à condition d'être produites par le créancier dans les trois mois de la présente publication au siège des Champs-Élysées de la Banque Nationale de Paris, 16, rue de la Concorde, 75002 Paris, avenue des Champs-Élysées, n° 27.

LUCHAIRE S.A.

Le chiffre d'affaires des six premiers mois s'est élevé à 297 millions 789 000 F, en progression de 20 % par rapport à celui des six premiers mois de 1974, qui s'élevait à 247 550 000 F.

Le bilan comptable, arrêté à fin juin, fait ressortir un bénéfice avant impôt de 9 489 000 F (contre 5 244 000 F pour le premier semestre 1974), après 14 207 000 F d'amortissements (contre 11 428 000 F). Les plus-values de comptes (entre plus-values et moins-values) comprises dans ce résultat s'élevaient à 2 773 000 F (contre 2 532 000 F).

Le deuxième semestre a commencé favorablement. À fin août, le chiffre d'affaires de Luchaire S.A. était en augmentation de 2,5 % sur celui de la période correspondante de 1974. À la même date, le chiffre d'affaires consolidé du groupe s'élevait à 424 045 000 F.

SICAV DU CRÉDIT COMMERCIAL DE FRANCE

SÉLECTION-RENDEMENT		30-06-75	30-09-
actif net (millions de francs)		227,41	2
actions en circulation		1.023.047	1.027,8
valeur nette par action		120,13	1
ÉLYSÉES-VALEURS			
actif net (millions de francs)		163,91	1
actions en circulation		1.094.020	1.101,2
valeur nette par action		150,20	1
SÉLECTION MONDIALE			
actif net (millions de francs)		54,13	
actions en circulation		540.951	557,8
valeur nette par action		100,00	

CAISSE NATIONALE DE L'ÉNERGIE

ÉLECTRICITÉ DE FRANCE
Obligations 10,60 % (ex-6,25 %) novembre 1967

Les intérêts courus du 10 novembre 1974 au 9 novembre 1975 et obligations seront payables, à partir du 10 novembre 1975, à raison de 38,16 F par titre de 500 F, contre détachement du coupon n° 4, après une retenue à la source donnant droit à un avoir fiscal de 4,34 F (montant global : 42,82 F). En cas d'option pour le régime du prélèvement d'impôt forfaitaire, le complément de prélèvement libératoire sera de 6,35 F, soit un net de 36,47 F.

Il est rappelé que les titres de série désignés par la lettre « D » remboursables depuis le 10 novembre 1972.

ÉLECTRICITÉ DE FRANCE
Obligations 6,75 % novembre 1968

Les intérêts courus du 10 novembre 1974 au 9 novembre 1975 et obligations seront payables, à partir du 10 novembre 1975, à raison de 3 par titre de 500 F, contre détachement du coupon n° 7, après une retenue à la source donnant droit à un avoir fiscal de 3,58 F (montant global : 33,75 F). En cas d'option pour le régime du prélèvement d'impôt forfaitaire, le complément de prélèvement libératoire sera de 5,06 F, soit un net de 28,69 F.

ÉLECTRICITÉ DE FRANCE
Obligations 8 % novembre 1969

Les intérêts courus du 2 novembre 1974 au 1^{er} novembre 1975 et obligations seront payables, à partir du 2 novembre 1975, à raison de 2 par titre de 500 F, contre détachement du coupon n° 4, après une retenue à la source donnant droit à un avoir fiscal de 4 F (montant global : 33,75 F). En cas d'option pour le régime du prélèvement d'impôt forfaitaire, le complément de prélèvement libératoire sera de 5,99 F, soit un net de 27,76 F.

ÉLECTRICITÉ DE FRANCE
Obligations 8,50 % novembre 1970

Les intérêts courus du 22 novembre 1974 au 21 novembre 1975 et obligations seront payables, à partir du 22 novembre 1975, à raison de 2 par titre de 500 F, contre détachement du coupon n° 4, après une retenue à la source donnant droit à un avoir fiscal de 4,34 F (montant global : 42,50 F). En cas d'option pour le régime du prélèvement d'impôt forfaitaire, le complément de prélèvement libératoire sera de 6,35 F, soit un net de 36,15 F.

(PUBLICITE)

UNITED ARAB EMIRATES DEVELOPMENT BANK
INVITATION TO TENDER
TWO FISH MEAL FACTORIES
ANNOUNCEMENT OF EXTENDED TENDERING TIME

TENDER ISSUE BID OPENINGS

ITEM 1 - Civil and structural work	4-11-75	15-12-75
ITEM 2 - Process plant	4-11-75	15-12-75
ITEM 3.1 - Steam boilers	12-10-75	23-11-75
ITEM 3.2 - Steam turbines	12-10-75	23-11-75
ITEM 3.3 - Steel works	12-10-75	15-12-75
ITEM 4 - Six fishing vessels	12-10-75	23-11-75
ITEM 5 - Management contract	4-11-75	15-12-75

The tender document will be delivered only on receipt of the unrefundable deposits:
— Each main item 3.000 dirhams or equivalent
— Each subcontract item 1.000 dirhams or equivalent.
Bid should be accompanied by a bank guarantee of 5 percent of the value of the offer-9.5AVF/4.90 days.
Interested parties to contact:
U.A.E. DEVELOPMENT BANK, ABU DHABI, P.O. BOX 2449,
ZAABI BUILDING, AIRPORT ROAD
or : NORCONSULT A.S. P.O. BOX 9, 1322 HOEVIK, NORWAY.

(PUBLICITE)

RÉPUBLIQUE ALGÉRIENNE DÉMOCRATIQUE ET POPULAIRE
MINISTÈRE D'ÉTAT CHARGÉ DES TRANSPORTS
OFFICE ALGÉRIEN DES PÊCHES

AVIS D'APPEL D'OFFRES INTERNATIONAL N° 18-75

Un avis d'appel d'offres international est lancé en vue de la réalisation d'ateliers de maintenance pour navires de pêche.

Les cahiers des charges correspondants peuvent être retirés auprès du bureau des marchés de l'Office algérien des pêches, quai d'Aigues-Mortes, ALGER-PORT.

Les offres nécessairement accompagnées des pièces réglementaires doivent être adressées à M. le Directeur Général de l'Office algérien des pêches (même adresse que ci-dessus) trente (30) jours ouvrables à dater de la publication du présent avis.

Les propositions doivent être présentées sous double enveloppe cachetée. L'enveloppe extérieure devra porter la mention « APPEL D'OFFRES, N° 18-75. NE PAS OUVRIR ».

Les soumissionnaires resteront engagés par leur proposition pendant quatre-vingt-dix (90) jours.

(PUBLICITE)

CHARLES DE GAULLE
AVAIT-IL RAISON ?

Il s'était toujours fait une certaine idée de la France.

Il la voyait grande, indépendante, ayant trouvé « sa nouvelle voie dans le monde moderne ».

Il comptait sur les Français pour porter plus loin les hautes destinées du pays.

L'aéroport Roissy - Charles-de-Gaulle est une des œuvres qui ont marqué son temps.

Des Français l'avaient conçu avec la même généreuse ambition : précurseur, fonctionnel, étonnant de simplicité et d'efficacité.

Un aéroport fait pour Air France, Concorde et ceux qui font vivre la France : les hommes d'affaires français.

Pourtant, il lui est peut-être arrivé parfois de s'interroger sur les Français.

C'était les jours de grisaille, où il voyait les hommes effrayés par la nouveauté, endormis par la routine.

Il les voyait sacrifier l'avenir à leurs chères petites habitudes ; tourner délibérément le dos au modernisme.

Il est vrai qu'il faut un certain courage pour changer de direction.

Les hommes d'affaires français qui ont choisi Roissy ont fait preuve de dynamisme. Ce courage qui a toujours conduit au progrès. Et qui permettait à de Gaulle de se faire une certaine idée de la France. Et des Français.

(PUBLICITE)

RÉPUBLIQUE ALGÉRIENNE DÉMOCRATIQUE ET POPULAIRE
MINISTÈRE DE L'INDUSTRIE ET DE L'ÉNERGIE
SOCIÉTÉ NATIONALE DE GESTION ET DE DÉVELOPPEMENT DES INDUSTRIES ALIMENTAIRES

SOGEDIA
AVIS DE PROROGATION DE DÉLAI

SOGEDIA informe les sociétés intéressées par la fourniture et la réalisation des deux complexes corps gras, objet de l'avis d'appel d'offres n° 2/75 du 5 mai 1975, que la remise des offres prévue pour le 30 septembre 1975 est reportée au 10 novembre 1975, délai de rigueur.

BARÈME DES BRILLANTS

COULEUR	BLANC NUANCÉ		LÉGÈREMENT TÊTÉ		MONTRE
	V.V.S.	1/2 p. p. p.	V.V.S.	1/2 p. p. p.	
PURETÉ					
1 carat, le carat	12.700 F	8.100 F	4.800 F	4.200 F	80/75
2 carats, le carat	17.500 F	10.500 F	5.100 F	4.500 F	84/75
3 carats, le carat	25.800 F	13.300 F	6.000 F	5.100 F	88/75
4 carats, le carat	35.200 F	18.200 F	8.200 F	7.200 F	104/75
5 carats, le carat	38.400 F	19.500 F	11.400 F	10.400 F	114/75

Ce barème étant forcément incomplet, MM. Godechot & Pauliet se tiennent à votre disposition pour vous renseigner d'une façon plus précise sur le cas que vous voudrez leur soumettre.

GODECHOT & PAULIET
86, AVENUE RAYMOND-POINCARÉ
PARIS 14^{ème}

ACHATS - VENTES - EXPERTISES - PARTAGES
PARKING FOCH MÉTRO VICTOR-HUGO Tous les jours, sauf dimanche

Vient de paraître :

COLLECTION UNIVERSITÉ NOUVELLE

FINANCES PUBLIQUES

Deuxième édition

T. II - EMPRUNT - IMPÔT

Rappel :

T. I - POLITIQUE FINANCIÈRE
BUDGET ET TRÉSOR

par
Paul-Marie GAUDEMET
Professeur à l'Université de Droit
d'Économie et de Sciences sociales de Paris

ÉDITIONS ET LIBRAIRIE MONTCHRESTIEN
158-160, rue Saint-Jacques, PARIS (5^{ème})

Après le 1.50

Journal de 1950

LES MARCHÉS FINANCIERS

PARIS LONDRES NEW YORK

Marché très irrégulier

Les variations de cours très irrégulières, mais parfois aussi sensibles, ont été enregistrées sur la Bourse de Paris...

FACHISSEMENT

Le mouvement de repli des industries pétrolières...

Table with columns: VALEURS, CLOTURE 16/10, CLOSURE 17/10. Lists various stocks and their prices.

Taux du marché monétaire

États-Unis 7,5 %

INDICES QUOTIDIENS

INDICE Base 100 = 31 oct. 1974

Indice général 74,5

NOUVELLES DES SOCIÉTÉS

BOYDIERS - Bénéfice net du premier semestre: 1,06 millions de francs...

IRRÉGULIER

Stimulé par le recul des taux d'intérêt et l'espoir d'une amélioration de la conjoncture...

Le nombre de hausses (800) a néanmoins excédé celui des baisses (533).

La menace d'une faillite de la ville de New-York a continué d'ébranler son ombre sur le marché...

Table with columns: VALEURS, CLOSURE 16/10, CLOSURE 17/10. Lists various stocks and their prices.

COURS DU DOLLAR A TOKYO

1 dollar (en yen) 362 70 / 362 90

VALEURS

Large table with multiple columns: Valeurs, Cours précéd., Dernier cours, etc. Lists various international stocks and their prices.

BOURSE DE PARIS - 16 OCTOBRE - COMPTANT

Table with columns: VALEURS, Cours précéd., Dernier cours. Lists Paris stock market data.

MARCHÉ A TERME

Table with columns: VALEURS, Précéd., Dernier cours, etc. Lists futures market data.

COTE DES CHANGES

Table with columns: MARCHÉ OFFICIEL, COURS, etc. Lists exchange rates.

MARCHÉ LIBRE DE L'OR

Table with columns: MONNAIES ET DEVISES, COURS, etc. Lists gold and foreign exchange market data.

Vertical text on the left margin: SOCIÉTÉ, CREDIT COMMERCIAL, etc.

Table with columns: VALEURS, Cours précéd., Dernier cours. Lists various international stocks and their prices.

Table with columns: VALEURS, Précéd., Dernier cours, etc. Lists futures market data.

COTE DES CHANGES

Table with columns: MARCHÉ OFFICIEL, COURS, etc. Lists exchange rates.

MARCHÉ LIBRE DE L'OR

Table with columns: MONNAIES ET DEVISES, COURS, etc. Lists gold and foreign exchange market data.

Le Monde

UN JOUR DANS LE MONDE

- 2. DIPLOMATIE
- 2-3. EUROPE
- 3-4. AFRIQUE
- 4. PROCHE-ORIENT
- 4-5. ASIE
- 5-9. POLITIQUE
- 10. RELIGION
- 10. EDUCATION
- 11. MEDECINE
- 13. JUSTICE
- 14. EQUIPEMENT ET REGIONS

LE MONDE DU TOURISME ET DES LOISIRS

- PAGES 15, A 21
- L'Inde met ses palais dans les catalogues.
 - Villages en Beaujolais.
 - Une Allemagne de l'Est romantique.
 - Moins de pagaille sur le chemin des berges.
 - PLAISIRS DE LA TABLE : les Hautes gorges.
 - EXPOSITIONS : la grande hermine.
 - Mode. Maison, Joux, Philadelphie.

25 à 27. ARTS ET SPECTACLES

30 à 33. LA VIE ECONOMIQUE ET SOCIALE

LIRE EGALEMENT

RADIO-TELEVISION (24 et 25)
 Annonces classées (26 et 29)
 Annonces (30) ; Carnet (32)
 « Journal officiel » (34) ; Météorologie (34) ; Mots croisés (34) ; Finances (35).

Pour louer une voiture en Hollande, réservez chez Europcar au : 645.21.25

DEPUIS 1938 RASOIRS électriques... REPARATIONS IMMEDIATES

COUVERTURE - BROSSERIE ELECTRO-MENAGER CADEAUX - GADGETS UTILES DIDIER-NEVEUR

38, Rue Marbeuf - TEL : BAL 61-70 20, Rue de la Paix - PARIS

A 15 MINUTES DE L'ETOILE AUTOUR DE LOUVEUIL, 2 SORTIE DROITE 64 ROUTE DE VERSAILLES - LOUVEUIL TEL. 909.94.83

SALONS DE RECEPTION CARTE RESTAURANT GASTRONOMIQUE

AUBERGE CŒUR VOIRY

En ouvrant un compte bancaire épargne sobi

Avec intérêts payables en fin de contrat au taux de rendement actuariel annuel brut de

8,25 à 10,25%

vous recevez		
APRES 6 ANS	APRES 9 ANS	APRES 12 ANS
vos capital	vos capital	vos capital
+	+	+
60,9%	126,3%	222,5%

SOCIETE DE BANQUE ET D'INVESTISSEMENTS

25, bd d'Italie MONTE-CARLO (Principauté de Monaco)

Documentation N° 505 H sans engagement de votre part.

Le numéro du « Monde » daté 17 octobre 1975 a été tiré à 574718 exemplaires.

Pour leurs travaux sur les modèles de noyaux d'atomes

Deux Danois et un Américain reçoivent le prix Nobel de physique

Stockholm (A.F.P.). — L'Académie royale des sciences de Suède a décidé de répartir le prix Nobel de physique 1975 en parties égales entre le professeur Aage Bohr (Danemark), le professeur Benjamin Mottelson (Danemark) et le professeur James Rainwater (Etats-Unis), pour la découverte de la relation entre les mouvements d'ensemble et ceux des particules, dans les noyaux d'atomes, et pour l'élaboration de la théorie relative à la structure du noyau.

Le prix Nobel de physique pour l'année 1975 revient à des théoriciens de la physique nucléaire, les physiciens danois Aage Bohr et Benjamin Mottelson, et leur collègue américain James Rainwater. Les deux premiers sont les auteurs du meilleur modèle du noyau dont on dispose actuellement. Sous le nom de « modèle unifié », ils ont fait, à partir de 1952, la synthèse des deux grands types de modèles nucléaires.

Les modèles du premier type considéraient le noyau comme un système de particules se mouvant presque indépendamment les uns des autres (modèle en couches, qui valut, en 1962, le prix Nobel à ses auteurs, Hans Jensen et Maria Goeppert-Mayer). Ce modèle admet que les constituants du noyau sont groupés sur un ensemble de couches concentriques.

Les modèles du second type considéraient au contraire que les constituants du noyau sont si intimement mêlés qu'ils perdent toute individualité et que seules sont importantes les caractéristiques globales du noyau telles sa dimension, sa masse, sa charge et sa « collectivité » remontant à une idée de Niels Bohr (le père d'Aage Bohr) qui assimilait le noyau à une goutte de liquide.

Pendant longtemps, ces deux types de modèles purent coexister sans être incompatibles, et pourtant, tous deux étaient nécessaires pour expliquer les résultats expérimentaux. Le lien entre eux fut établi en particulier par le physicien américain James Rainwater qui montra que, si une couche n'est pas complètement remplie, cela entraîne une déformation du noyau qui, au lieu d'avoir une apparence sphérique, s'allonge en forme de cigare. Cette liaison permit à Aage Bohr et Ben Mottelson de rassembler les modèles collectifs et le modèle en couches, dans leur modèle unifié.

JAMES RAINWATER
 James Rainwater est né le 9 décembre 1917 à Council Bluffs, Iowa. Il y devient professeur. Il participe pendant la guerre au programme Manhattan de fabrication des bombes atomiques. Il dirige, de 1951 à 1953, et

de 1956 à 1961, le laboratoire du cyclotron Nevis. Il entre ensuite au Laboratoire national d'Oak-Ridge.
AAGE BOHR
 Aage Bohr est né à Copenhague le 19 juin 1922. Après des études à l'université de cette ville, il y devient professeur en 1948. Il est nommé directeur de l'Institut de physique théorique en 1953. Il est le fils du professeur Niels Bohr, qui avait obtenu lui-même le prix Nobel en 1922.

BENJAMIN MOTTELSON
 Benjamin Mottelson est né en 1928 aux Etats-Unis et a été naturalisé danois. Diplômé de Harvard et de l'université Purdue, il est arrivé au Danemark en 1952 et travaille à l'Institut norvégien de physique nucléaire.

A l'appel de la C.G.T., de F.O. et de la C.F.D.T.

La moitié des mineurs de fond ont cessé le travail le 17 au matin

L'ordre de grève de vingt-quatre heures lancé, ce vendredi 17 octobre, par les fédérations de mineurs C.G.T., F.O. et C.F.D.T. a été émis dans les bassins. La direction des Charbonnages de France a enregistré, en ce qui concerne les ouvriers du fond, le début de la grève dans le Nord et le Pas-de-Calais, et 47 % en Lorraine. Dans ce bassin, le mouvement était suivi par 6,8 % des ouvriers au jour, et par 3,5 % des ouvriers des cokeries. Les consignes syndicales n'ont donc pas été appliquées par tous ceux qui, dans les élections professionnelles, se prononcèrent en faveur de la C.G.T., de la C.F.D.T. et de F.O.

Les trois fédérations réclament l'ouverture immédiate de discussions sur la revalorisation de la profession minière pour les actifs et les retraités, l'amélioration des conditions de travail, d'hygiène et de sécurité et la relance de l'industrie minière.

La C.F.T.C. et la C.G.C. n'ont pas appelé à cet arrêt de travail. Les mineurs chrétiens, qui occupent le second rang dans les élections professionnelles, s'en expliquent en disant que les « gueules noires » seront au premier rang des professions intéressées par la revalorisation du travail manuel et que des conversations entre les pouvoirs publics et les syndicats sont prochainement prévues sur ce thème comme sur celui de la sécurité sociale minière. D'autres

discussions sont annoncées sur les conditions de travail et les carrières des « abatteurs ». De plus, la C.F.T.C. ne croit pas à l'efficacité d'une grève de vingt-quatre heures, alors que les stocks de charbon sont importants sur le carreau des mines.

Les risques et les servitudes de la vie à plusieurs centaines de mètres sous terre ne faisant de doute pour personne, il est bien certain que le dossier des mineurs doit être parmi les premiers à soulever, au moment où le gouvernement se préoccupe du travail manuel.

La revalorisation de la profession passe, en premier lieu, par celle des salaires. La mise en ordre effectuée l'an passé n'était pas négligeable, mais la dégradation a repris : le salaire moyen d'un ouvrier au fond, normalement assis, est de 2 300 francs. Il faut en déduire les cotisations sociales et y ajouter la part annuelle de productivité (environ deux mois de salaires), et les avantages en nature.

Mais ce chiffre, fourni par la direction, est une moyenne nationale. En Lorraine, le salaire moyen mensuel atteint 2 880 francs, mais seulement 2 110 francs dans le Nord et le Pas-de-Calais.

Si préoccupante que soit la modicité relative des salaires, plus alarmantes encore sont, pour les mineurs, les perspectives d'avenir. Dans le Nord et le Pas-de-Calais, la fin de l'exploitation est prévue dans les années 80. La reprise de l'embauche, suspendue vers 1960, est médiocre.

Des pompistes corse adhérents de la Fédération nationale des détaillants en carburants et lubrifiants (F.N.D.C.L.) se sont mis en grève vendredi à partir de 9 heures pour une durée illimitée. Les distributeurs d'essence du Rhône adhérents de la Chambre syndicale nationale du commerce des intérêts dans plusieurs départements (C.S.N.C.R.A.) ont décidé, de leur côté, par vote à bulletin secret, une grève de quarante-huit heures.

Après sept arrestations dans le Midi

DES RAPATRIÉS ARMÉS DÉFENDENT L'ACCÈS DE LA PROPRIÉTÉ DE M. EUGÈNE BRAGNÈS

Marseille. — Sept personnes qui appartiennent à la plupart au comité Justice-plein-noir, le mouvement qui avait revendiqué une série d'attentats commis dans le midi de la France depuis le mois d'octobre 1974, viennent d'être appréhendés par les enquêteurs du service régional de police judiciaire de Marseille (le Monde du 17 octobre). Il s'agit de M. Albert Belmonte, trente-cinq ans, employé de mairie; de M. Georges Button, trente-quatre ans, peintre, domicilié à La Valette; de M. Georges Méne, trente-quatre ans, vice-président national de l'USUDIFRA (Union syndicale de défense des intérêts des Français rapatriés d'Algérie), domicilié à Solliès-Pont, près de Toulon; Georges Kremer, commerçant à Fréjus; Robert Arène, vingt-neuf ans; Jean-Pierre Caserta, quarante ans; et Joseph Garcia, dix-neuf ans, à La Crau. Tous ont été écroués.

M. Belmonte et Button ont été inculpés de tentative de destruction d'édifice public par explosifs ainsi que MM. Arène et Caserta. De leur côté, MM. Méne et Kremer ont été inculpés par M. Belmonte, premier juge d'instruction au tribunal de Draguignan, de non-déclaration de crime et de destruction d'édifice à l'aide d'explosifs.

D'autre part, M. Joseph Garcia a été inculpé après avoir reconnu sa participation à l'attentat commis le 2 juillet contre la peroupière chargée préservant sur le président de l'USUDIFRA lui-même, M. Eugène Bragnès, qui continue cependant à affirmer qu'il n'est en rien lié aux agissements du comité Justice-plein-noir; dans la crainte de son éventuelle arrestation, de nombreux rapatriés venus de plusieurs départements, et dont certains sont armés de fusils de chasse, entourent depuis quarante-huit heures la propriété de M. Bragnès, à Tourves, près de Sainte-Maxime, dans le Var.

VOTRE MAISON: L'ACHAT LE PLUS IMPORTANT DE VOTRE VIE

L'achat d'une maison n'est pas seulement un acte financièrement important. Il engage votre avenir, celui de vos enfants, la qualité de votre vie future. La situation, l'environnement, la construction, les plans d'une maison digne de ce nom doivent être parfaits. Les maisons, réalisées par Breguet Construction dans ces deux Domaines tiennent compte de ces exigences. Demain, ces maisons, si proches de Paris, seront aussi recherchées que les appartements du Bois de Boulogne.



DOMAINE DE MONTMELIAN
 95 St. Witz
 TEL. 471.56.55
 à 25 km de Paris
 à 2 km de l'Autoroute du Nord

visitez aussi, à LYON, le Domaine de Bois-Dieu
 69380 Lissieu
 TEL. : (78) 47.60.12



DOMAINE DU BOIS+LA+CROIX
 77 Pontault-Combault
 TEL. : 406.53.56 et 64.63.
 à 18 km du Bd Périphérique.
 A 12 mn à pied de la gare

Près de la prestigieuse forêt d'Ermenonville, le 1^{er} Domaine de grande classe situé au Nord de Paris et desservi par l'Autoroute. Piscine chauffée, tennis, club-house, école, commerces. 4 modèles de maisons, de 136 à 224 m², 5 à 7 pièces, idéalement luxueuses, livrables entièrement terminées. Construction traditionnelle. Chauffage électrique intégré. Garage 1 et 2 voitures. Jardins 700 à 2000 m². CRÉDIT AGRICOLE.

Le Grand Calme à 18 km de Paris par la Porte de Bercy, l'Autoroute A 4 et la N 4. A 12 minutes à pied de la gare (40 trains par jour pour Paris). Tout près d'un centre ville. Parc privé de 18 ha. Tennis, club-house, école. 5 modèles de maisons, de 93 à 195 m², 4 à 7 pièces, livrables entièrement terminées. Construction traditionnelle. Garage. Grands jardins. Crédits LA HENIN. Prix : 265.000 à 368.000 F.

VISITE DES MAISONS MODELES TOUS LES JOURS DE 10 A 19 H.
 Téléphonnez ou écrivez pour recevoir une documentation gratuite.

Breguet Construction

Contenu sous le nom de M. le Syrien

M. PATRICE DES MOUTIS S'EST DONNÉ LA MOR

M. Patrice des Moutis, alias M. X... s'est donné la mort vendredi en se tirant une balle dans la tête. Depuis sa mise en liberté sous caution, intervenue le 10 juillet, M. Patrice des Moutis, inculpé l'affaire du tiré du prix abasque, ne serait plus de ce côté de Saint-Cloud.

M. X... a donc quitté la vie et un parler qui a tout perdu. M. Patrice des Moutis, brillant mathématicien, fort bel homme au é, avait décidé non de se tuer dans les jours de sa chance dans les courses de ch...

Quant M. Pierre Curus, ingénieur de Polytechnique, inventa le M. Patrice des Moutis, comme agissant d'un nouvel épisode d'actualité qui oppose les deux écoles, se déclara apte à bas...

Pour ce dire, non seulement appliqué au thème la formule thématique N X (N-1) X O qui lui permettait d'obtenir le...

Les combinaisons possibles trois chevaux, n'étant le nombre envisagé, mais il s'agissait, semblait-il, d'un problème de combinatoire des compléments dans les mille...

De là à tricher par d'autres méthodes il n'y avait qu'un pas. M. Patrice des Moutis, alias M. X... les tribunaux ayant toujours ses agissements.

Une cinquantaine de travailleurs de Parisien occupent, depuis vendredi, le monument de la porte Saint-Denis, pour appeler leur attention sur des banderoles et lancé des...

pour «alerter l'opinion publique et exiger du gouvernement des négociations avec M. Amouroux...

Selon les organisateurs, mille gens à mille cinq cents personnes de la presse parisiens se sont rassemblés sur le boulevard Saint-Denis, pour appeler leur attention à cette action. Les élus communistes de Paris ont délégué des membres en témoin de solidarité.

Le 11 h. 10, les forces de police sont intervenues pour dégager le boulevard Saint-Denis.

Un directeur de cabaret arrêté dans le séminaire arrondissement de Paris. I. Spiguel, quarante-six ans, directeur d'un établissement de nuit, a été inculpé de tentative de meurtre le 17 octobre. Il est détenu à la prison de la Santé. Les faits se seraient passés le 17 octobre, dans le parking de la propriété immobilière, 27, rue des Vignes à Paris-19^e. M. Spiguel possédait un fusil de chasse. Les faits se seraient passés à l'hypothèse d'une vengeance...